春季皇靈祭
京城日報 朝刊
發行所 京城府太平通一丁目三十一番地 京城日報社

重慶軍祕藏の船舶 卅二隻を撃沈破
宜昌奪回の企圖潰ゆ

【湖北○○前線廿日同盟】湖北三角地帯の殲滅戦に續き、今次江南進攻作戦が開始せらるゝや、皇軍怒濤の進撃に敵第六戦區軍の狼狽はその極に達し、無益の反攻を試みてはその都度我が精鋭の好餌となつてゐるが、この窮状に耐へかねて重慶では必死の奪還を試みる一方、宜昌方面の戦備を固めるため虎の子の船舶を動員して宜昌前面揚子江上に於いて多量の軍需物資輸送を企圖したが、早くもこれを察知せる我が巨砲部隊の猛撃に遭つて船舶廿七隻撃沈、大破六隻、その他陣地、港湾施設に大損害を負ふといふ大惨敗を喫し宜昌奪回の夢は一瞬にして屠り去られた

即ち揚子江上流より平善壩(宜昌西北方八キロ)西陵山(宜昌北方五キロ)方面において敵船舶の往來が最近激増せるを看破した○○巨砲部隊は第一線陣地○○山に隠密裡に○○門に及ぶ巨砲陣を構成、宜昌陵を航行する軍需品を満載した敵船舶群並に西陵山正面敵陣地平善壩港湾施設などに對し十六日未明を期し轟然山野を揺がす猛砲火を浴せ終日に亘り猛撃ちに撃れた敵は周章なすところを知らず江上を逃げ惑ひ或は陣地を放棄して潰走するなどの醜状を呈したが烈なる猛攻撃を續行、不意を突かれた敵船舶群多数を失つた重慶側の損害は傷手は想像に餘りあり、揚子江航行不能によつて宜昌前面への敵側物資補給はますます困難を豫想されてゐる、なほ敵損害を見るに大型汽船七隻(内譯七百トン乃至千百トン級五隻、五百トン級二隻)小型船舶並に帆船廿隻撃沈、大型汽船六隻(内譯七百トン乃至千五百トン級二隻、五百トン級四隻)小型船舶並に帆船多数大破、軍需倉庫を破壊した、その他山砲陣地一、迫撃砲陣地四、觀測所一、港湾施設を徹底的に破壊炎上といふ戰果さである

日佛印銀行協定調印式【寫眞は柏木正金銀行頭取(右)とガネー印度支那銀行總監督】…電送

支那派遣軍總參謀長に 松井中將轉補
重慶撃滅戰に新意義

【東京電話】陸軍省では廿日支那派遣軍總參謀長の更迭を行ひ新たに東要職に轉補された總參謀長河邊正三中將に代つて現在國民政府顧問にしてマライ作戦においては赫々たる武勲を現した實戦の勇者たる松井太久郎中將を四代目の支那派遣軍總參謀長の重職に補した、大東亞決戦の一環たる重慶撃滅作戦の今後に新たなる意義を齎すものとして注目される

陸軍省發表(三月廿日) 今般左の通り發令せられたり

陸軍中將 松井太久郎
補支那派遣軍總參謀長

松井中將略歴 福岡縣松市の出身、大正六年十一月陸大卒、同七年八月師團副官としてシベリヤ出兵の際に從軍、同九年二月參謀本部員、同十年十一月關東軍司令部附、同十一年二月參謀本部員、同年六月浦鹽派遣軍參謀、同年十一月朝鮮軍司令部附、同十三年六月參謀本部員、同年五月朝鮮軍參謀、昭和二年七月參謀本部員、同三年五月軍事調査委員、同五年一月英國へ出張、同六年十月關東軍參謀、同八年八月大阪聯隊區司令官、同十年一月聯隊長、同十一年十二月近歩第一旅團長、同十四年八月關東軍司令部附(滿洲國軍顧問)同十五年十月在支兵團長などを經て大東亞戦争勃發と同時にマライ作戰に參加兵團長として南部タイに上陸し、シンガポール島の歴史的大攻略戰において赫々たる戦果を擧げ榮ある感状に輝き、その後昭和十七年五月支那派遣軍司令部附に就任し南京政府の育成強化に懸命して今日に至る、しかして同中將は同じくマライ作戰に參加した牟田口廉也中將、本多政材中將や現企畫院總裁たる鈴木貞一中將と同期である

ニューギニヤ敵軍司令官 ブレーミ大將

【ブエノスアイレス十八日同盟】ユー・ピー通信の報道によれば、ニューギニヤ駐屯反樞軸軍司令官はトーマス・エー・ブレーミ大將といはれる

荒鷲ニューギニヤ敵基地爆撃

【リスボン廿日同盟】メルボルン來電=西南太平洋反樞軸軍司令部は、日本航空部隊が十九日ニューギニヤの東南部ブナを隔たる五十哩の反樞軸軍基地を攻撃、港湾その他軍事施設に爆撃を加へた旨廿日發表した

【湖北○○前線廿日同盟】今次江南進攻作戦により藕池口、華容など江南の要衝を悉く奪取された敵はしば〳〵同地奪還を企圖して反攻し來り、その都度わが軍の勇戦によつてもろくも撃退されてゐるが、さらに十七日午前六時三十分小數の敵は二個師團をもつて沙市西岸、觀音寺(沙市西南十六キロ)に對し反攻し來つたが、○○部隊の猛反撃に遭つて十八日未明に至り遂に遺棄死體一〇〇、俘虜五四、迫撃砲二、重機關銃一、小銃三五を殘して敗退、わが精鋭はさらに敵を追つて米積台方面に進撃中である、一方藕池口に對しても一個師團をもつて反攻し來つたが、わが○○部隊はこれと交戦六時間にして敵を南方に撃退、かくて南北呼應しての敵の反攻作戦はわが精鋭部隊の前に脆くも水泡に歸した

土軍事使節團 アルジェー着

【リスボン十九日同盟】アルジェー來電=北阿反樞軸軍司令部は土耳古軍事使節團が十九日アルジェーに到着、反樞軸軍司令部に入つた旨發表した

佛領ギアナ 米の魔手に屈伏

【ビシー廿日同盟】米英兩國はフランス植民帝國の解體を企圖し、さきにマルチニック、レユニオンなど佛領島嶼にその魔手をのばしこれを自己の勢力圏内に收めたが、さらに南米の佛領ギアナに着目、同地のフランス當局に對し諸種の壓迫を加へ遂にこれを屈伏せしめるに成功した模様で、十九日夜ビシー政府の植民相ジュール・ブルヴは次の如く聲明書を發表した

「フランス領ギアナはジローの手に陥し米國は同地が食糧輸入の點で完全に米國に依存してゐるのを奇貨として相當長期間にわたり極度の壓迫を加へてゐたので、本國から隔離された植民地を侵略者の手から防衛すべき如何なる企圖も最初から失敗に歸すべき運命にあつた佛領ギアナは、かくして壓迫に屈し降伏したのである

ギアナ總督辭職

【ブエノスアイレス十九日同盟】南米の佛領ギアナが北阿叛徒政權のもとに統轄されるとゝもに同領總督ルネ・ウェベールは辭職したが、リオ・デ・ジャネイロ來電によれば、同地放送局は十八日夜次の如く放送した「ブラジル政府は佛領ギアナ總督を辭職したルネ・ウエベールに對し安全保護を供與した、佛領ギアナの統治には、目下三人からなる評議員が當つてゐる」

ヒ總統第一線指揮

【ベルリン廿日同盟】十七日のベルリン各紙は、一齊に東部戦線におけるヒトラー總統の颯爽たる雄姿を示す寫眞數葉を掲げ、最近反樞軸國ならびに中立國側に流布されてゐる流説を粉碎したが、アルゲマイネ・ツァイツング紙は廿日の紙上に、今度はヒトラー總統が東部戦線で活躍中のグンサー・フォン・クルーゲ元帥の司令部を訪問、クルーゲ元帥と同席の寫眞を掲げ、ヒトラー總統が赤軍攻撃の第一線に立つて指揮に當つてゐる健在な姿を示してゐる

クルーゲ元帥はフランス作戦當時はフォン・ボツク元帥の麾下にあつたが、そのゝち東部戦線で一九四一、四二年の冬季防衛作戦に參加勇名を馳せた名將である

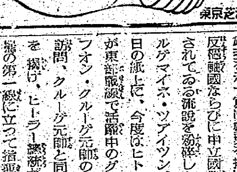
デンキを大切に!
マツダランプ
東京芝浦電氣株式會社

ジ港の亂脈 物資不足深刻

【ローマ十九日同盟】アルヘシラス來電によれば、ジブラルタル軍港は目下深刻な物資不足に見舞はれ、一般日用品はもちろん砂糖、雪糧などは全然ないに等しい値段で闇取引されてゐるといはれる、狼狽した軍當局は連日の如く厳重な闇取締りを行つてゐるが、事態は一向に改善の兆を見せぬのみか、要塞工事に從事中の英軍の海兵、陸兵たちはまたぞろ夜陰に乘じて住民の掠奪を開始、ためにジブラルタルの秩序は紊亂の極に達してゐる

決濟樣式細目
日佛印代表間で調印

【東京電話】去る一月廿日成立を見た日佛印間の特別圓による決濟様式に關する交換公文に基き正金銀行および印度支那銀行において兩行間の協定細目の取極めを行ふため、この要務を帯びて來朝した印度支那銀行總監督ガネー氏と正金當局との間に具體的折衝を重ねてゐたが、このほど兩行間協定の取極めに關し完全に意見の一致を見るに至つたので、二十日午後二時正金銀行東京支店において柏木正金頭取とガネー印度支那銀行總監督との間に正式調印を了した

本協定によつて一月廿日成立した日佛印間の決濟方式に關する日佛交換公文はその實施を備へるに至つた、即ち從來日佛經濟協定により兩行間の圓勘定及びピアストル勘定をもつて貿易決濟を行ひその差額並に貿易外の決濟は究極において金または金に換り得べき外貨をもつて決濟してゐた日佛印國際決濟はこゝに「特別圓」をもつて最終的に決濟されることとなつたのであり、今次細目調印までにガネー總監督の着京以來數日を要したのみで兩行間の交渉が極めて迅速かつ圓滿に進んだことは佛印側の對日親善を反映するものといふことが出來る

佛印側の對日親善を反映

【東京電話】正金、印度支那銀行

運用に萬全 柏木正金頭取談

【東京電話】日佛印間の決濟様式に關する交換公文に基く正金銀行印度支那銀行間の實行細目協定は廿日正式調印を見たが、右に關し柏木正金頭取は同日午後左の如く語つた

本年一月廿日の日佛兩國間協定により日佛印間の諸決濟はすべて特別圓によるの原則を樹立したが、今回これが技術的細目につき印度支那銀行との協定が成立、本日正式調印を了したことは兩國間決濟の方式に關し一新紀元を劃するに至つたのは欣快の至りである、いふまでもなく、かゝる協定については其の運用如何が最も大切であるが印度支那銀行と正金銀行の過去の關係からみて、また今回の交渉が終始和氣藹々たる空氣の中に進められ、かゝる劃期的協定も僅か一週間で纏了した事實にかんがみ、これが運用についても、私は何ら危惧の念を抱かない、正金銀行としては本協定運營の實をあげたいと希念してゐる、本協定締結に當り一言申し述べたいことは印度支那銀行代表ガネー氏が時局の趨勢を達觀し、日本を中心とする綜合決濟方式制定に對し十分なる理解を持ち、終始協調的態度をもつて交渉に當られたことで、本協定が極めて短期間のうちに纏了されたことは同氏のこの協調的態度によることが大きかつた、最後に協定に借り終始適切なる指導鞭撻を賜つた大藏省、大東亞省並に外務省當局に對し深甚なる謝意を表する次第である

戰局、重大展開近し
獨軍ドネツ、ドニエプル兩地區全く戡定

【ストツクホルム廿日同盟】ドニエプル、ドネツ間の反攻作戦は獨軍に有利に展開した、二月十八日ゲツベルス宣傳相が國難來るを絶叫した日、誰か戦局のかくも急速な展開を想像し得たであらう、事實スターリングラードの悲劇以來獨軍はロストフ、ボロシーロフグラード、ハリコフ、クールスクと重要都市より撤收をつゞけ一時はドンバス工業地區を放棄、ウクライナも手離すのではないかとみられ、ドニエプル河の線まで後退するかに見えたが、二月末以來西部戦線より十二箇師を増援した獨軍は俄然攻勢に轉じグラマトルスカヤ、クラスノアルメイスク兩方面より反攻の火蓋は切られた、三月十一日正午ハリコフ奪回を目指す獨軍は南北より市中に突入、遂に市中央の赤色廣場に殺到し、市街戦を展開するとともに一部は同市周邊の殘敵掃蕩戦を展開する一方、快速部隊は同日すでに同市を突破して北上、同日中に市北方四十キロの地點に進出、所在の友軍有力部隊と合し更に北進を續行した、ハリコフ周邊においては西北五十キロのボイドホス、同廿キロのアクチルカ北方七十キロのクライボロンは十三日それ〴〵獨軍の占領するところとなつた、ハリコフ市ならびに周邊の廣汎な赤軍掃蕩工作を擔當した獨軍部隊は附近の事物による頑敵に對し各個擊破をもつて果敢な掃蕩戦を行ひ、十四日夜の獨軍統帥部の特別公報はハリコフ市の完全占領を傳へると共に早くも一部赤軍をドネツ河對岸に駆逐しこれを追撃した、ホート大將麾下の精鋭戦車隊を主力とする獨軍の北上軍はこの間もつとも活潑な機動力を示し十三日ビエルゴロド西方四十五キロのボリソフカを奪還、十四日夜にはボルチャンスクを抜くといふ果敢な進撃を續行、ひき續きハリコフ、クールスクの鐵道線以西に進出せる赤軍の側面を突かんとし、ゴリコフ麾下のビエルゴロド方面軍を殲滅、クールスクとウクライナの首都キエフ間の鐵道上に位するスームイおよびビエルゴロドにわたる約百二十キロの線において各地に未曾有の激戦を展開しつゝ遮二無二北へ北へと赤軍を驅逐しようとした、赤軍も獨軍總反攻激戦の危機性を認めクールスク方面より戦車、歩兵よりなる増援部隊を南下せしめ獨軍の企圖を未然に根絶せんとし放膽無比の防禦戦を展開、火を吐く熱戦をつゞけた、一方獨軍一部隊は北上軍に呼應、ハリコフより南下ーグエフを抜きイジューム方面を衝みドネツ渡河の態勢を示し、赤軍を市東南部の森林地帯に包圍、じり押しに殲滅をせばめたが、この間赤軍の反攻も熾烈を極め、十六日ドネツ西岸の要衝チューガーエフに對する攻撃のごときは熾烈を極めたが、その都度獨軍はこれを完全に撃退した、十六日に至り北上部隊はボリシブカ近郊に於いて先鋒部隊を遮斷せんとする赤軍を完膚なきまでに打破し、二十キロ進出、東進する友軍と完全連絡を完了して更に南ビエルゴロドに對し蹈迫陣を形成した赤軍はクールスク方面より機械化部隊を増援、これを逐へ各地點に遭遇戦を演じたが、獨軍は鐵環を徐々に絞縮、ハリコフ、ビエルゴロド間の鐵道線沿ひに北上する部隊並に東進部隊はビエルゴロドに増援された赤軍部隊と十八日激戦を展開したが、赤軍は機械力が極度に低下したことを示すに過ぎず、獨軍大本營は十九日に至りビエルゴロド奪還を發表した

中部戦線ナポレオン街道方面に於いては獨軍作戦は必ずしも有利に展開してをらず、獨軍はすでに十一日夜ビヤジマを撤收し、スモレンスクを目指すコネーゴフ麾下ベールイ地區より南下、スモレンスクの赤軍部隊もビヤジマより南進する赤軍と合し緩漫ではあるが獨軍を壓迫しつゝけてをり、モスコー來電によれば赤軍はスモレンスク東北九十キロのウゴリエフスコエに達し戦局は混沌たるものがある、しかし赤軍は南下とともに進撃力は緩漫となりつゝある、之に對し今次作戦をドネツ、ドニエプル中間地帯鎮壓作戦と呼ぶとすればこの地區を確保した意義は大きい、まづ各方面に楔を打ち込んだ獨軍の反撃により赤軍は冬季制壓の大規模攻勢斷念を餘儀なくされたこと、更に今次作戦によつて從來膠着状態をつゞけてゐた各戦區に獨軍攻勢の契機をもたらした點は看過出來ない、すでにして十五日以來ロストフ大砲撃の火蓋が切られてをり、ハリコフを起點として南北に展開した獨軍は北はすでにクールスク北側を突かんとし、南は赤軍をドネツ地帶に壓迫、本地區戡定を完成した、またドン河下流に孤立勇戰する友軍の死闘と相まつて戦局は東部全線にわたり春を待つてまさに重大展開を示さうとしてゐる

ドネツ渡河激闘 獨、チューグエフ猛攻

【クイビシエフ特電十九日發】前線よりの報道によればハリコフ東南方約卅二キロのチューグエフ附近に於て目下獨ソ間に晝夜を分たぬ激戦が展開されてゐるといはれる、ソ聯情報局十九日正午の發表によれば獨軍は歩兵及び戰車の増援部隊を新たに出動せしめ一地點に於ては赤軍を漸次後方に壓迫してゐると傳へられる

【クイビシエフ特電十八日發】目下獨軍はハリコフ東南方の要衝チユーグエフに對し猛攻を加へてゐるほかハリコフからセブツクに至る地區及びクールスク北方地區に於いても日夜激烈な戰鬪が續けられてをり、十八日正午のソ聯情報局公報によれば獨軍はセブツク西方に於いて戰車並に歩兵の大部隊を動員、しば〳〵ソ聯軍陣地に殺到してゐる、又プラウダ紙の前線通信は獨軍がドネツ中流においてドネツ河渡河を試みつゝあり、ソ聯軍は全力をあげてこれを阻止せんとしてゐると傳へられる

レバノン臨時政府樹立宣言

【リスボン廿日同盟】ベイルート來電=ド・ゴールはレバノン高等辨務官カトルーをして十九日夜ベイルートの放送局を通じレバノン臨時政府の獨立を宣言するとゝもに同政府の構成を發表

總督府辭令(二十日)

遞信書記(西大門局長) 片岡 務
命釜山貯金管理所長兼務 遞信副事務官(釜山遞信監督局) 高本幸久
免釜山貯金管理所長兼務

春季皇靈祭
けふ宮中の御儀

【東京電話】春季皇靈祭の二十一日宮中におかせられては畏くも天皇陛下御親祭あらせられて賢所なる春季皇靈祭ならびに神殿祭の御儀を執り行はせられ 神武天皇をはじめ奉り御歴代天皇ならびに皇親皇族の御神靈を御慰め奉る、この朝皇靈殿には三條掌典以下奉仕して御祭典を進めるうち午前九時五十分御在京各皇族殿下をはじめ奉り文武顕官ら參列、三條掌典長恭しく祝詞を奏し奉れば、畏くも 天皇陛下には午前十時御東帯黄櫨染御袍を召させられ御親拝あらせられ御告文を奏せられ御拝禮あらせられる、次で 皇太后陛下の御代拜を濟宮事務官が奉仕し各皇族殿下の御拜禮、諸員の拜禮あつて御儀を終へさせられ、引續き神殿祭の御儀が行はせられる

陸軍經理學校卒業式

【東京電話】東京府下小平村の陸軍經理學校では廿日畏き邊より御差遣の東久邇宮稔彦王殿下の台臨を仰ぎ、第五期本科生徒および第一期滿洲國留學生徒の卒業式を擧行した、この日御差遣宮殿下には午前八時卅分富永次官、栗橋陸軍省經理局長および泊校長などの御出迎へを受けさせられ同校御着、關係者に謁を賜ひ本科卒業優等生中野茂君の「航空作戦の特性に應ずる航空部隊の經理勤務に就いて」と題する講演を聽取され、卒業生徒の劔術、作業演習並に經理關係の參考品を台覽の御後、本科卒業優等生ら國軍經理部士官候補生中野茂、加藤幸吉兩名に對し恩賜品を傳達あらせられ、同十一時御歸還あそばされた

社説 官吏優遇に應へよ

一

昨年十一月一日より實施された行政簡素化と併行、實施されるはずであつた官吏優遇の措置が十九日の閣議で決定、勅令による各種職員優遇令並に各種職員優遇令施行に關する件及び關係官制が何れも廿日公布、實施された。南方要員の補充と行政簡素化を目標とした行政簡素化の實施は東條内閣が官界新體制の實現に對して要求せる最も熾烈な熱意の現れで、劃期的な英斷措置であつたが、今回實施された官吏優遇の措置は既に實施されてゐる戰時勤勉手當の支給と家族手當の増額と共に、その補足的役割を演ずるものと解される。從つて東條内閣が意圖せる行政事務刷新に關する一切の懸案は制度の上においてはこゝに一應解決したわけである。

二

さて今回の職員優遇令の狙ひは中央官廳をはじめ各地方官廳の全般に亘る勅任官を除く高等官判任官及び判任官待遇、雇員の文官全部に對して、長く同一地位にあつて、成績顯著なるもののうち特定の人數を限り、上級官に昇進せしめ得ることゝしたものであり、從來優遇のため轉任せしめたる弊害を改め、事務の精通者をして長くその地位に於いて優遇せんとするものであることは當局發表の通りであるが、既にその狙ひがそこにある以上、これと不可分の關係にある行政簡素化と切離して考へても、十分に意義ある措置といふべきであらう。即ちこれは特別任用令と同樣趣旨に基くものであると解してよく、要するに官吏の配置を現實に即して、合理的たらしめんとするもので、ある意味に於いて、實はもつと早く實施されてゐて然るべきものであつたのである。

三

實際問題として、高文に合格せる所謂有資格者が官界に於いて絶對優位を占め、躍上りに昇進して行くことは當然であるが、また所謂無資格者中にも有資格者に劣らぬ優秀なる人材が多くあるとも認めないわけにはいかない。又有資格者でも一つの椅子に永くあつて、事務に餘りに精通するが故に定員關係その他の事情で、それ以上に昇進出來ず、或は昇進せしめるために、已むを得ず他に轉任せしめ、折角の適材を轉任によつて不適材とする如き事例は相當に多かつたのである。これらの官界の通弊がこの優遇的措置によつて一掃されゝばこの上もない幸ひであるが、優遇する人材にしてもそこには自ら限度があることである。この措置を死なすも生かすも、結局は人事行政運用如何にあることはこの際一段と深心されねばならぬところである。

四

いふまでもなく官界刷新の目標は官僚獨善の弊風一掃と劃一主義の是正にある。今次第八十一議會における論議のあとを顧みても、凡ゆる觀點を通じて、最も多く指摘された點は官僚獨善に對する痛烈なる批判であつて、特に戰力増強を阻む一因としてこの官僚統制の弊害と繁雑の是正が多くの論者によつて異口同音に強調されたことは凡ゆる意味に於いて、行政刷新の過程に於いて未だ割切れぬ多くのものを殘してゐるとの證左である。行政機構の改革と官吏の優遇によつて、こゝに一應官界が立直るべき條件は整へられたのであるが、結局は官吏自體の頭の切り替へ、心の切り替へが問題を解決する。東條首相が就任以來屢々指摘強調してゐる吏道の刷新がこれであり、小磯總督が朝鮮統治の一重要題目として官吏の鍛成を積極的に取り上げつゝある所以もそこにあるのである。

全鮮銃劍道錬成大會
各地方大會出場演技者

決戰の年、徴兵制實施を眼前にひかへた半島に於いて健兵健民の本義に徹することは喫緊の要事である、茲に於て本社は大日本銃劍道振興會京城、羅南兩聯合支部と共同主催の下に全鮮銃劍道大會を開催、國民的士氣の昂揚、敢鬪精神の振起、戰闘技能の錬磨に資することとなつた

在郷軍人=府郡推薦三名宛、専門學校以上=各校推薦五名宛、中等學校以上=各校推薦五名宛、青年訓練所=府郡邑推薦三名宛

=地方大會日程=

京城	三月三十日	京城運動場
光州	三月廿五日	光州西中學校庭
平壤	四月二日	平壤一中學校庭
大邱	三月廿七日	大邱醫學專門學校庭
羅南 咸興	未定	

主催 京城日報社 大日本銃劍道振興會 京城、羅南聯合支部
後援 朝鮮總督府 朝鮮軍司令部

イブセン

かぜ ずつう
治療劑 清美散
(全國各藥店ニアリ)
本舗 大阪市天王寺細工谷町 佐藤ライト商會

南方特産パパイン製劑
カネボウ 消化胃健錠
玄米の完全消化に
一〇〇錠入 二圓〇〇 二〇〇錠入 三圓八〇
朝鮮販賣元 京城府大門通二丁目 新井藥房
東京市品川區北品川 鐘紡實業化學研究所

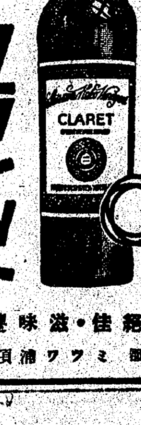
浦項農場の天然葡萄酒
ミツワ・クラレット
風味絶佳・滋味豐富
慶尚北道迎日郡 浦項農場 ミツワ

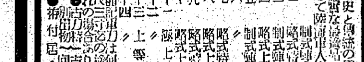
本家 菊一文字謹製軍刀
歴史と傳統の剛快を實戰に活せる菊一文字謹作刀は軍刀として絶對確實な最適品にして在外各部隊より感状を賜る、完全なる外裝を施して陸海軍人諸賢に愛刀家に左記正價を以て提供す
京都市東山區三條通 菊一文字刀劍部
振替京都五六七・電話本局七五二・四七八五・一〇一

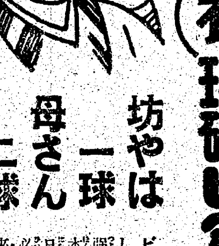
糖衣 理研ビタミン球
坊やは一球 母さん二球
ビタミンADを充實して、病氣に負けぬ強い體を創りませう。本劑ならば子供は毎日一球大人は二球で必要なADを補給出來ます。婦人子供向の甘いADです。
六〇球 二圓五〇

日中殺菌劑 カオール
効能 口中殺菌 口臭 熱口 身心の疲勞 精神の爽快 消化不良 胃下カタル
本舗 安藤井筒堂藥品部 東京・日本橋・水天宮前

在支米空軍、對日反攻に焦躁
我陸鷲、連日の出撃
敵企圖を次々に破碎

【上海二十日同盟】重慶空軍は米國援助のもとにその再建増強に狂奔するとともに在支米國空軍と協力し對日反攻を企圖してゐるが、米國の航空機援助は蟻の如く遲々として進まざるのみか、わが航空部隊の間斷なき敵基地奇襲は常にその企圖を破碎し、敵は僅かに米國方面より少數の飛行機を獲得してゐるとはいへ依然として奧地に潛勢潜伏を餘儀なくされてゐるが

わが陸鷲部隊 の活躍状況を見ると、奧地出撃數は實に廿數回に及びほとんど連日出撃してゐるわけで、その爆撃目標となつたのは衡陽、零陵、遂川、麗水、老河口飛行場、芷江、西安、三斗坪附近、漢中飛行場、梁山飛行場、柳州飛行場、桂林飛行場、恩施飛行場、南鄭などの奧地航空基地をはじめ重要軍事施設所在地はほとんど洩らすことなくその爆火の洗禮をうけ、現に在奧地爆撃は續行中でその戰果は極めて甚大なるものがある

今重慶空軍の現状を見るに、同空軍は專ら米國の援助に賴つて再建に躍起となり、航空機關係工場の増設、飛行場の新設、または防空施設など に努力を拂つてゐる、殊に三月上旬以來成都に四川全省の防空會議を召集中で、爆撃季節を前に控へてわが陸鷲の空襲の脅威に戰々兢々たる有樣である、また重慶空軍使用の飛行機は爆撃機、戰鬪機とも從來米國製のものを主とし若干のソ聯製爆撃機が含まれてゐたが、最近では少數ながら英國製戰鬪機も加はつて機種ますます〱その型種は複雜となり如何にも寄せ集めといふ感を深めてゐる

そののち米國方面からどの程度の機數が輸入されたかは明確ではないが、大體一月中の輸入數は戰鬪機廿數機と見られ、これを合算すると重慶空軍の

現勢力は總數 約二百機で爆撃機はその五分の一以下の程度と推測され、また戰鬪機はピー四〇イー六六型が最も多く次にピー四〇イー乃至イー一六型といふ順序と見られてゐる、而してその集結基地は現在成都、重慶、蘭州、梁山、昆明などで專ら奧地に潛伏してゐる、次に在支米空軍であるが、これは專らその主力を昆明、桂林方面に置きビルマ方面の作戰に努力を集中しており、支那戰場に對しては重慶側の苦悶を裏切つて頗る消極的態度を示してゐる、最も二月中旬重慶空軍と聯合し支那戰線に出撃せんと企圖したやうであるが、二月廿四日未明決行によるわが航空部隊の梁山急襲によりその出鼻を挫かれ全くその

企圖を覆滅さ れた事實もあり、今後といへども重慶米兩空軍の聯合による出撃はその機を狙つて企圖される可能性がある、また在支米空軍の現有勢力は重慶空軍の約半數百餘機で、爆撃機はこれまた總數の五分の一強といふ弱勢で機種はビー二五型ばかりである

在支米空軍戰鬪機隊長スコット大佐が二月二日發表した意見によると『もし在支米空軍が五百機をもつて重慶軍の反攻を掩護することが出來れば必ず日本軍を撃退し得るであらう、だから米國は速かに米空軍を重慶に輸送すべきである』と傳へてをり、また在支米空軍司令官シエンノートは去る二十八日記者團と會見の際『支那軍の士氣を維持し今後ともその勢を確保させるためには米空軍の活動を活潑化せねばならぬ』と語つてゐることから見てもその焦燥の程が窺はれる、なほ重慶側の航空機關係工場は修理工場をも加へて全國で約四十ありその配置は蘭州、成都、柳州、白市驛、遂寧、梁山、雅安、大足、貴陽、昆明、樂山、都安、柳州、獨山、昭安、衡陽などである

怯える米兵員を突放す
クーリッヂ號沈沒の情景

【ヴェノスアイレス十九日同盟】昨年十二月南太平洋水域で撃沈された米國商船「プレジデント・オブ・クーリッヂ號」(二一、九三六トン)に輸送兵員と同乘、九死に一生を得て生還した米ニューズウィーク誌記者は最近のニューズウィーク誌に一文を寄稿、同船の沈沒の際の身の毛もよだつ情景をつぎの如く述べてゐる

兵員四千名を滿載したプレジデント・オブ・クーリッヂがソロモン水域で機雷に觸れ沈沒しはじめたとき、乘員を救出し易くするため舷側にカーゴネット、荷役用網が降された、しかし仰天した兵員たちは、さて水中に飛び込む段になると救命袋を身體に巻きつけてゐるにも拘らず網にしがみついたまゝ立往生をしてしまひ泳がうともしないのだ、そこで船員達がカーゴネットをよぢ降りて網にしつかとからみついた指を片端からぴしぴしと擲りつけ、怯える兵員たちを無理矢理に水中に突き落したため多數の溺死者を出してしまつた

戰ふドイツの變貌
服裝にも決戰型
女子は軍需工場へ

【ベルリン十九日同盟】ドイツ政府は自國はもちろん歐洲占領地域に徹底的な總動員態勢を布きボリシェビズム撃滅の斷乎たる決意を明かにしてゐるが、經濟省纖維局長パウエル博士は國民の服裝も總動員態勢の一翼となつて『決戰』をならねばならぬと十九日次のごとく言明した

流行型の服裝は國をあげて決戰に邁進してゐる現在全く無用である、ドイツ國民の服裝もまた圖師を去つて質實に就きスパルタ風の簡素に馴れねばならない

戰時勞務總動員令の發布により從來は家庭を守つてゐた婦人も職場に進出して生産戰士として軍需品増産に努めることとなつたが、ドルトムントを訪れたザウケル人的資源長官は十九日同市のヴェストファーレン・ハルで一場の演説を試み女子は戰後工場を去つて家庭に歸らねばならぬと次の如く述べた

ドイツ決戰體制の整備にともなひ女子もまた軍需工業で勞務に服さねばならなくなつたが、ヒトラー總統は女子を職場に動員するに決意するまでに長い間躊躇してをられた、國家社會主義の目的は女子を工場から解放して家庭へ歸し母性としての役目を果させるにある、政府は戰後直ちにこれを實現するつもりだ

また經濟省次官ランドフリード博士もハンブルグにおける演説で『現下の企業整備令は必ずしも永久的なものではない』と次の如く言明した

閉鎖令の適用をうけた企業家は平時に復した場合直ちにもとの企業を再開し得る、また政府は今後不當な企業新合を禁ずるため近く適當な法令を發布する豫定である

比島の治安良好
民衆は皇軍に協力

【マニラ二十日同盟】比島最近の治安回復はわが警備隊およびこれに協力する比島人警察官の日夜を分たぬ活動により着々成果をあげてゐる、すなはちこれを地理的に見ると、ルソン島では北部ルソンの匪賊はわが討伐により全く潰滅に瀕し、僅か百名内外の小集團となつた匪賊がわが討伐隊の目を逃れて山岳地帶へ深く逃亡し徒らに餓死を待つのみとなつてゐる、中部ルソンでは同地方のゲリラ隊指揮者逮捕の結果、集團的投降が續出し、二月には約一千三百名、三月に入つてはさらに増加してゐる

東部ルソンでは敗殘兵と匪賊が合流して治安攪亂を試みてゐたが、わが果敢なる討伐に完膚なきまでに叩きのめされ、加ふるに敗殘兵などの間に內訌が生じて支離滅裂となり山中に逃げ込んで自滅の外なき狀態である、南部ルソンの治安は概して良好で稀に不逞分子の暗躍を見る狀態であるが、ルソン島全體を通じて民衆は全く平穩状態に復し生業増強に勤り生活を樂んでゐる

ビサヤ地方は地理的關係からいへば、比島の中心地をなしてゐるが從來治安は良好とはいへなかつた、しかし周到なるわが討伐のため、匪賊集團は大打撃を蒙り僅かに殘匪が附近多數の小島に點々として潛入してゐる状態である、ビサヤ地方の匪賊は補給の不續ひと武器彈藥、食糧の激しい缺乏のため最近匪首と部下との間に內紛が生じ、指揮系統は全く紊亂し良民の生命財産を脅すところから民衆の怨嗟の的となつてをりこれもまた自滅の一途を辿る外はないものと見られる、ミンダナオ島の治安も良好で大部分のモロ族はわが適切な懷柔對策により皇軍に協力、その傳統生活を營んでをる

人跡未踏の山岳地帶に住むモロ族に對しては未だ宣撫の手が延びてゐないが、これらモロ族も何ら治安攪亂の行爲をなしてをらず、米がその占領當時治安確立に七年の長年月を要したのに比すれば皇軍による治安の急速なる確立は驚しき戰果といはねばならぬ、軍政は治安の回復とともに次第に全島に滲透し、全比島人を擧げて對日協力の日も眞近に到來するものと見られる

海相の辭職要求
潜艦對策に英下院騷然

【ストックホルム十九日同盟】ロンドン來電によれば十七日英國下院においてクーメント・デイビス氏は、英國海軍省の無能を痛烈にこき下し、海相アレキサンダーの引責辭職を要求したと傳へられる、デイビスは先づ

海軍省は、何故に商船の損失トン數を發表しないのか、關係當局の何處かに能率が上らないか乃至仕事を怠けてゐるのではないかの露見するのを恐れてゐるのではないか、アレキサンダーは閣僚諸公のうちでも演説や觀察やその他社交上の活動では一番の記録をもつてゐるが、專らさういふ方面に時間を費してゐるから作戰上のことについては全く無能なのだ、チャーチルは十六日の議會で對潛水艦戰の仕組について何ら變更を加へないと言明したが、果してしからば『ワシントンにおける對潛水艦會議は一體何のために開催されたのか

と詰め寄つた、アレキサンダーは『海軍省は決して現狀に滿足して傍觀してゐるわけではない』と應反駁したのち、『事態は餘りにも重大である』と述べたと傳へられる

全鮮商工相談所 四月協議會を開く

朝鮮商工會議所附設中央商工相談所主催の第三回全鮮商工相談所協會は四月五、六の兩日同所會議室において開催第一日の五日は午前十時開會、午前中は十七年度事業報告ならびに各地相談所特異事業の紹介をなし午後は十八年度各地商工相談所提案の說明を行ひ四時散會、第二日目の六日は午前中地方の實情と商工相談所の積極的活動をはかるための官廳側との懇談を行ひ、午後は十八年度全鮮商工相談所の共同事業を協議決定することになつてゐる

食料卸組で澤庵配給

京畿道食料品卸商業組合では內地産澤庵(山口、熊本、鹿兒島産)を新たに取扱品目に追加、近く同組合員より一般需要者へ配給することになつた

堂々の鵬翼南太平洋の空を壓す

半島最初の試み
レシプロ機關船建造

遞信局では重油不足の現下の悪條件を克服し、海上輸送の責任を果すため、十八年度からレシプロエンヂン三百トン型木造交通小型汽船の建造に乘出すこととなつた、すなはち內地では大政府時機運型においてレシプロエンヂンの計畫建造を始めてゐるが、朝鮮では初めての試みでエンヂンは海軍設計のものを押付けることになつてをり、目下資材入手の準備を進めてゐる

造船隻數は今年度は試驗的に建造する趣旨から僅か四隻にとゞめるが、その成果によつては將來大型化大量計畫建造をはかる方針である、これは有力會社に保有を命じ建造は釜山田中造船鐵工所並に鎭南浦の朝鮮商工株式會社工場となる模樣である

纖物協會臨時總會

朝鮮纖物協會では廿日午後二時から府民館中會堂に臨時總會を開催十七年度追加更正豫算承認並に役員補缺選任の件を附議前左のごとく三氏が選任された

會任理事 濱田維一郎(滿鮮毛織)、同 渡邊節太郎(朝鮮毛織)

朝鮮商工經濟會
年內中に新發足
桐木京商課長歸任談

內地における商工會議所機構改革實施の動向を調査するため東上中であつた桐木京城商工會議所課長はこのほど歸任した所左の如く語る

日商並に東商を歷訪して商工經濟會の實現及び商工會議所再編成の具體的方法、準備等を調査したが、內地は六月中、下旬ころ商工經濟會の設立委員を任命すると同時に設立命令を發し八月中、下旬創立總會を招集、九月上、中旬に會頭以下の役員を任命して豫定通り十月から新發足する模樣である、朝鮮は法制手續きその他の關係で內地より多少遲れることが豫想されるが、年內には實現をみることにならう、なほ內地各會議所は十八年度の實行豫算を四月として編成し商工經濟會の實現に即應する態勢を整へてゐるが、朝鮮もこれを實行する必要があらう

田中耕一(中央試驗所染色部長) 議會終了後引續き同三時から時局講演會を開催、朝鮮軍報道部附中川大尉の『世界戰爭の現況』と題する講演を聽取した

滿洲材の輸入方を交渉

滿洲材の鮮內輸入は從來、年間〇〇石に上つてゐたが滿洲國における需要增から漸減しつゝあり十七年度は契約量の六〇%を輸入したのみであるが十八年度は物動計畫によつて全然期待不可能となつた、しかし車輛用材、ベニヤ資材など特殊材は滿洲國に依存する以外に方途なきため鮮滿一如の見地に基く現地交渉によつて何らかの成果を得べく本府から石田林業課長、岩本理事官および朝鮮木材より表谷常務理事の三氏が二十三日渡滿、滿洲國總務廳との間に交渉を行ふことになつた

莫大小製造會社本月末創立

鮮滿メリヤス製造の需給を調整すると共に滿、佛印その他南方共榮圈への計畫輸出を行ふ目的のもとにかねて設立準備中であつた朝鮮メリヤス製造工業會社(資本金二百圓、半額拂込)は諸般の準備を完了したので愈々本月末又は來月早々創立總會を開催する運びとなつた、同社は三菱商事、朝鮮メリヤス工業の共同出資によるもので內地よりトルコット、フルファッション等の優秀機械を移轉し、鮮產原料によつて靴下、シャツその他各種のメリヤス製品を製造することになつてゐるなほ同社は本社を京城に置き製造工場を平壤に設置する

三國商會拂込徵收

倍額增資決定の株式會社三國商會では二十二日新株第一回拂込金十二圓五十錢を徵收することになつた、これによつて同社の資本金六百萬圓のうち拂込金は三百七十五萬圓となるわけであるが增資による主要事業は鮮內各地の纖維工場擴充と圧搾製炭工場の强化である

全鮮小賣物價指數

朝鮮商工會議所調査に係る全鮮小賣物價指數(昭和八年中平均)は二月中の全鮮主要都市の二二八、七にして前月に比し六厘方の微騰を示してゐる、右は纖維の值上、馬鈴薯、林檎などの季節的公價引上げに基くものであつて種別にこれをみると次の通り

	前月指數	本月比較(△印は低落)
食料品	二〇八、五	〇、六%
第一期	二〇四、八	△〇、二
第二期	二〇三、七	三、八
第三期	二二四、七	△〇、三
第四期	二四二、七	△三、四
第五期	一九三、七	一、八
衣料品及身廻品	二三三、四	〇、五
建築材料	二三四、〇	〇、二
燃料	一九三、〇	〇、四
雜品	二六一、三	〇、六
總平均	二二八、七	〇、六

遞信辭令(二十日)

釜山遞信保險長 中村惣一郎
命平壤郵便局長 元山遞信保險長 成澤 克衛
命釜山地方遞信局保險課長 京城遞信會計長 山崎 一二
命工務課勤務 保險監理 平野 長松
命元山地方遞信局保險課長 鎭南浦長 成瀨 靖
命西大門郵便局長 裡里長 木下 鐵之助
命鎭南浦郵便局長 羅津長 福田安治郎
命裡里郵便局長 釜山遞信 佐藤 巖
命羅津郵便局長 經理 安武 登八
命仁川郵便局長 元山遞信會計長 荒木 賢二
命經理課勤務、庶務係長 工務 山田 正雄
命元山地方遞信局會計課長
命京城鐵道郵便局長 光化門長 吉良 毅弘
命光化門郵便局長 馬山長 岡田 定一
命馬山郵便局長 會寧長 富永 末滿
命會寧郵便局長 惠山鎭長 後藤 末藏
命惠山鎭郵便局長 淸津保險課長 卅嶋 浩運
命淸津郵便局保險課長 淸津 木原 龍哲
命龍山郵便局長 沙里院長 川又 泰
命沙里院郵便局長 平壤電信長 盛山 武彦
命平壤郵便局電信課長 東萊養成 高橋興太郎
命忠州郵便局長 南原長 佐竹 廣一
命南原郵便局長 京城中央電話加入長 西村 周三
任遞信書記、命京城中央電話局加入課長 京城中央電話 難波 留治
命京城地方遞信局會計課長 中央郵便庶務長 高嶋 一男
命京城中央郵便局庶務課長 經理 前野 秋穂
命釜山地方遞信局會計課長 淸津庶務長 晟野
命淸津郵便局庶務課長 群山庶務長 島田 重
命群山郵便局庶務課長 新義州庶務長 鹽田
命新義州郵便局庶務課長 新義州 波木井千尋
命平壤郵便局庶務課長 平壤 三田村 孝
命平壤地方遞信局在勤 仁川庶務長 宮本幸一郎
命仁川郵便局長心得兼務 鐵郵、庶務長 松野 直吉
命京城鐵道郵便局長心得兼務 釜山遞信會計長 力武 常一
命龍山郵便局長心得兼務 忠州長 原田 敏
命釜山地方遞信局在勤(各通)

三笠式無煙完全燃燒裝置
燃料節約・鮮米の 無煙完全燃燒裝置へ改造テ
工場用並ニ家庭用ボイラーノ改造ニ應ジマス ご用命
施行元 京城府南旭町八番地 株式會社 三笠商會

本社寄託獻金 (十八日扱)

國防獻金

【陸軍】四圓六十五錢京城櫻井町田野中茂夫▲三圓三十九錢京畿道揚州郡總督府濟生院養育部賀留生一同

【海軍】五十圓本社元山支局扱▲二十圓全南靈光郡靈光面柏谷春夫▲十五圓九十一錢京城鍾路四丁目第二區十四愛國班▲六圓五十錢京畿道素砂簡易學校

恤兵金

【陸軍】十一圓七十五錢全北任實國民校兒童三十三名▲十圓京城三淸町庭田淳哲▲七圓九十五錢黃海道信川新興學院生徒一同▲五圓八十三錢京畿道永平國民校兒童一同▲五圓六十七錢忠南虎溪國民校原田訓導以下六年一同▲二圓忠北三山國民校佳山發松

【海軍】▲三圓六十二錢慶南金陽國民校三年生一同

累計【國防獻金】八十七萬六千七百十一圓三十八錢

【恤兵金】二十三萬千七百八十八圓十五錢

總合計百十萬 八千四百九十九圓五十三錢

隨想録

誰にも"必言はいふべし酒は買ふべし"とある。官吏の數を減じてしかも能率をあげさせるには方法を講じねばならぬ▲官吏優遇令の公布はその意味に於て、當然かくあるべきものが、斯く示されたものといはれよう。奏任文官の優秀なものへうち、最高三等までしか行けなかつたのが、二等にまでは進める▲判任文官の優秀者で重要なる職にあるものは奏任官に進めるとなれば生字引的な存在であり、かつ人物手腕共に衆に拔きんで作ら、榮達出來なかつた者が、適所に置かれ得る機會を持つわけだ▲人物を生かして使ふこと、働く者に希望と光明を持たせることは、特に官廳などの場合、一人の力を二人の力として使ふことが出來て今日の場合大きな人的資源を得たと同樣の働きをするといつていい▲野に一人の遺賢なからしむるといふことも大切だが、既に職場にある人材を十二分に活用することも、非常に必要である。一人の"人物"が職場で腐つて居ると、それが氣負つてゐる新人にも感染し易い▲その反對に、一人か二人が希望に燃えて働きぬくと、それは一種の空氣になつて職場全體に活氣を呈せしめるの現象を生む。このことを考へるだけでも官吏優遇令には贊成出來る▲たゞおそれるのは、優遇が單なる優遇になつて、あの人物も長く下積みになつて居て氣の毒だからといふやうな理由で老朽が時を得るやうなことがありはしないかといふ點である▲この優遇案によつて官場に精鋭主義が採られ、一人で二人前も三人前も働く決意に起つならば、官界がからりと晴れたやうな明るさになるであらう

皇靈の大前に
第一回總督賞(文學)受賞者 金村龍濟

一

天のこころは神ながら
地のめぐみは時ながら
光と影は晝ごと夜ごと
彼岸櫻も照れや吉ごと
あなかしこ聖上おむみづから
みたま祭らる神の國がら

二

明治のみかどの御製をあがめ
『昔の手ぶり忘るなよゆめ』
すめろぎのみたまの大前に
まだ赤き血のみたての神に
安けき銃後の日びを謝し泣き
神いかる日本のやいばを磨き
國あぐる火に冷き石あらば
平和亂して恥ぢざる鬼あらば
醜の身うちの蟲を斬らむかな
あだえみしらの首を斷たむかな

三

いま恐れるは敵の强きに非ず
また懼るは我れの乏しきに非ず
げに危ふきは勝利の酒に醉ふ術ぞ
また卑しきは勝の名を求むる性ぞ
ああされど醉ふ者の哭しさこそ
ひとすぢに祈る者の淸らかさこそ
神々に合はす掌をみそなはし
春の花ばなを垂れさせよかし

國民大合唱會
一千名を招待

米英撃滅のため國民の士氣を昂揚すべく國民總力朝鮮聯盟と朝鮮音樂協會とが打つて一丸となり、四月から全鮮に展開する國民皆唱運動の魁けとして、廿六日(金)午後七時から府民館で開く國民大合唱會には、一流音樂人も動員登場するが、當日は主催者側において招待する軍官民のほか一般男女の希望者をも招待することになつた

希望者は往復はがきの返信用の宛名にも自分の住所氏名を記入し、京城府南米倉町國民總力朝鮮聯盟宣傳部文化課宛申込めば先着者一千名を限り招待される

不連續線
示唆

理髮屋へ行つて、剃刀をあてられるのを嫌つて泣く子がある。それを巧にあやしながら、次第に剃り進めて行く職人がある。

一種の氣轉であるには違ひないが、また、一種の手腕だともいひ得られる。

いはゆる難局に處して、それを打開せねばならぬ瀬戸際に當面した時、泣く子をあやす職人の氣轉と手腕とは、一應參考になるやうに思はれる。

京日俳壇 高濱虛子選

京城 山下 游子
アリナレの奥の四五戸の紀元節

群山 秋風洞
春雨のけぶる南山仰ぎ住む

蔚山 山地曙子
父子して明治の軍歌麥ふめる

价川 旗谷 正峰
東風强く日南莊を吹きめぐり

全州 森山 龍生
早春の風にながれて鵲

京城 工藤瑞玲子
汉江の下り立つ野面露消ゆる

同 佐野 雪子
霜解の傘のひまの出入りかな

【投句注意】四月廿日(火)締切▲官製はがきに一人一枚一句づつ認め五枚以內

陸軍航空戰記
新映畫評 日映作品

☆…日本映畫社作品『陸軍航空戰記』今次大東亞戰爭のビルマ作戰におけるわが荒鷲の活躍ぶりを描いたもので、在來の戰記映畫が戰闘場面の收錄に重點を置いたのに對し、本映畫は近代戰の性格ともいふべき航空部隊の極めて複雜な組織とその華々しい空の戰闘に對應する有機を克明に說明して居り、この限りに於て比類がない

☆…坂齋小一郎の航空場面撮影は、我が新鋭機と敵ハリケーン機の壯烈な空中激闘場面をヤマとして全機に多角的な描寫がよく、基地情景や風土感を雰圍に出してゐるなど撮影者の功績は大きく、またこれを最後まで飽かせずみせた柳川武夫の要領よき編纂も忘れることが出來ない、絶對必見の價値ある戰記映畫の大作である

「若き姿」愈よ撮影開始

朝鮮映畫製作會社が國民映畫として徵兵制度に取材して製作する『若き姿』は來る廿日豐田四郎監督外內地側撮影隊を迎へる段取となり、到着を待つて愈々撮影を開始する運びとなつた

文化だより

◇李春人氏(詩人、本名李康洙)詩抄『南窗集』を滿城圖書會社、日本出版配給會社京城支店より出版

◇大橋恭彥氏(三中井宣傳部長)五月に開催の海軍展企畫のため廿日內地へ出張、來月初旬歸城の豫定

◇藝苑座滿洲公演 劇團藝苑座は滿洲演藝協會の招聘で廿五日京城發全滿主要地を約一ケ月巡演

今ぞ決戰
國策に合致せる新しき投資精神の確立へ!
大原證券 京城府明治町二丁目

胃腸 健快 ケンカイ
五年十年の慢性に
胃腸內壁のキズや潰瘍まで治して機能賦活…今までの胃腸藥では期待できない根治への奏効こそ本品が眞目の誇り!!
この新聞名を記し申込次第試驗文獻呈上
定價 一圓五十錢 五圓 (各地藥店にあり)
大阪市東區北久寶寺町三 光藥堂

もつとく工夫して!
總べてのものを活かして使ふ時……もつと工夫して無駄を省かう
切り傷・すり傷・やけどなどオゾンで手輕に治しませう
オゾン
二十錢 三十錢 五十錢 壹圓
オゾン本舗 藤澤商店

ヤパパンモア
にきび そばかす しみ取り の特效の他に……
共榮南方の 爽かな香り…美味いパパヤの實から採るペペイン酵素とアルモンドの兩用によるパパヤ化粧料の高級藥用バニシングクレーム
家庭美用にも香り爽ゆかしく延びの良いクレーム アモンパパヤは一般(普通)の外に二號(強度)三號(別強度)あり。同じ主劑の姉妹品藥用パパヤ洗粉 藥用パパヤ化粧水も併せて御愛用ください。
◉說明書進呈…ハガキでお申込を願ひます
東京市四谷區花園町 本舗 株式會社 杉田商店

胃病 抹殺
根本から胃腸の組織と働きを强く補正して
諸障害を除去し 戰時食を何でもよく身につける仁丹です
瘴癘の戰域へ
護身救急用に一番役立つ仁丹です
慰問の度に必ず!
腹痛 食傷 頭痛に
仁丹
毎日の連用で一番眞價が發揮される仁丹です

商業登記公告

[illegible]

貸借對照表
昭和十八年二月二十八日現在

[illegible]

右之通り 昭和十八年三月 朝鮮通運株式會社

鍛ふ半島統治の中堅
けふから第二回指導者錬成會

日本精神に燃え立つて總督府第一回指導者錬成會は勅任官級の官吏に小磯總督も交り熱のこもつた修養を十八日終つたが、こんどは第二回指導者錬成會を廿一日から二週間に亘つて龍山總督官邸に開く、この錬成會には本府をはじめ各道及び税務監督局、裁判所在勤四等以上の奏任官第一級官吏四七名が参集、期間中官邸の錬成道場にとぢ籠つて朝五時半起床、消燈、點呼、禊、大祓の詞、神拜などの朝の行に始まり、さらに戸外運動、自習、學習、講義、作業、教練を終へて入浴、夜も學修、行修、神理のうち、やうやく九時半就床といつた徹底的錬成日課で、血の決戰に堪へ得る精神と體力を錬磨、ここに日本的世界觀を打ち樹てるが、錬成開始に先立つて入所式を錬成初日の廿一日午後四時から同道場で開く、なほ錬成する各奏任官は次の通り

寺師道尚(本府技師)堂本敏雄(本府情報課長兼國民總力課長)齊山信介(本府國勢課長)永井炎雄(本府社會課長)山岡敬介(本府技師)木下國太郎(本府鑛山課長)木野藤雄(本府燃料課長)竹内俊平(本府地方課長)平野極(本府技師)佐藤昌(本府保護課長)小坂勝雄(本府教育官)深川俊夫(遞信局經理課長)齊藤治(遞信局京城改良事務所長)平井邦次(鐵道局經理課長)佐藤勘次(鐵道局工務課長)天岸敏介(京畿道衛生課長)李山興忠(?)隅田保次(專賣局經理課長)檜原弘(忠北内務部長)永戸義美(全北道[illegible]課長)山田義雄(全南土木課長)杉佐々木大策(慶北土木課長)堤清治(黄海道土地改良課長)德山雍一(平北産業課長)金子時明(平南鐵道課長)岸本清人(江原道内務部長)岡本鈴木沙笑夫(咸南内務部長)池田良之助(高等法院判事)埴村文雄(同上)杉本健一(高等法院檢事)鹽見栄爾(京城覆審法院判事)巨武一(平壤覆審法院判事)米田太市(京城地方法院判事)小田倉勝衛(京城地方法院判事)中野忠雄(咸興地方法院判事)藤田千代作(京城地方法院檢事)依田字三郎(海州地方法院檢事局)田中錦一(新義州地方法院檢事)宮藤兢二郎(光州地方法院檢事)武部健禧(光州税務監督局税務部長)西原錬雄(大邱税務監督局税務部長)堤平太郎(咸興税務監督局間税部長)山路潤(平壤税務監督局間税部長)

西部ジヤワを行く (4)

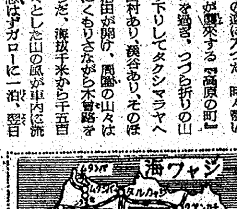

硫黄の山ガロー

翠網チレボンを出發、高原地帶を西走する、頭を聳するチレボン富士(チヤレメ山)の雄姿が車窓から消え去る頃、亭々とそびえるタマリンドの道に入つた、時々驟しいスコールが襲來する『高原の町』スメダンを過ぎ、つづら折りの山道を上り下りしてタクシマラヤへ向ふ、山村あり、溪谷あり、そのほとりに稻田が開け、周圍の山々は一面にくもりさながら木曾路を行くやうだ、海拔千米から千五百米の冷々とした山の風が車内に流れ込み思はずガローに一泊、翌日チラガボーダーズ山に上る、途中ワナラジヤの鑛山事務所へ行く、ここから急な坂を眞直に山へ上る一面アカシヤの林がつづいてゐる、頂上に近づくにつれて緑一色のガロー高原が眼下に擴がり冷氣を増してくる、プーンと強い硫黄の臭ひが鼻をつき、車は大きな湖水につきあたつた、波一つない湖面には霧が靜かに影を落し、目にしみるやうな緑樹が湖水をかこんでゐる、あちこちブクブクと泡を吹き、對岸には薄黄色な湯煙がもうもうと吹き上つてゐる、無數湯が地下から噴出してゐるのだ、眞黄色に硫黄の結晶が噴出口に附着してゐる、昨年十月軍政監部、天日鹽業部長が臨入式を行ひ、原住民の協力とともに工事は一躍以上に進み遠く近く本格的採掘にかかるはずで、パイプラインも敷設するばかりになつてゐる

一年中が秋の氣候
美しきバンドンの街

更生バンドンの姿 硫黄山の見學を終り、バンドンへ向ふ、夕刻バンドンに到着、直ちに松井州長官を訪問する、バンドンの最近の状況はやうやく一段落したが、僕が昨年三月八日此處へ來た時は州の行政は勿論、鐵道、通信あらゆる長官の管轄通り、實行に次ぐ實行と長官は笑顔をほころばせながらいふ、バンドンは周圍山をめぐらし、守るに易く攻むるに難い天然の要塞であるが、我が猛攻に敵の最後の牙城も遂に崩れオランダ東洋侵略に最後の止めをさした歴史的都市である、戰後の復興は松井州長官を中心に、あらゆる機能が停止して全く混亂狀態であつたが、今思へば全く隔世の觀がある、あの時の苦勞はちよつと口では言へない、とにかく一にも二にも實行だつた、長期戰下、我々は原住民に物心上の福習を充分にあたへることは困難であるが、その代り崇高な東洋民族の精神を涵養すべく努力してゐる

で強力な行政の運營により新しく東洋の都市として更生したのである、海拔五百米餘の高原に點々と見える赤い屋根は眼にしみるやうに美しく、流石爪哇の巴里といはれるきれいな都會だ

バンドンからガルー附近は毎年ペストが流行し、世間にいはれる程の健康都市ではないが、一年中秋のやうな氣候でジヤカルタよりはるかに暮しよい、その爲めに最近第三國人の移住が多く、人口は本年初の調査によると約三十三萬に上り戰前に較べて約三割の激増ぶりだ、市には州廳をはじめ鐵道、通信關係局、各種團體、材料研究所、地質研究所等の研究機關も揃つてゐる

兩研究所を視る 外務の許可を得て、先づ地質研究所から一巡する、ここでは東印度全土に亘つて、土質、水質及び地下資源の調査、また火山に關するあらゆる研究を行つてゐて、昨年七月初代所長代理として池部氏が就任、時局下最も重要な研究を行つてゐる、また島内各火山の狀況はみなここへ報告されてをり、數十萬の人命を奪ひ去つたメラピの火山や、海上の火山島として世界に有名なスンダ海峽のクラカトウ島の歴史は此所で一目で判るやうな大きな模型が陳列されてゐる、これが工科大學だと感ぜられる

材料研究所は大學の附屬研究所で、約十三年前開設され、治水に多大の貢獻をして始されて、既に相當な成績を擧げてゐる、また河川調査は研究所内でも異色あるものである、またここにある蘭パスツール研究所は戰前大きな看板をかかげて世界に誇つた研究所ではあるが、實際の研究は傳へられる程ではなかつた、日本軍が接收してからそれが次々と暴露されてゆく

研究所の見學を終へ、車をとばしてマラバル高原へ上る、山鳥が鳴きつづく、農事試驗場では專ら戰への轉換が行はれてゐる村の話を聞いたが、キナにはサクシフラとレデリアナの二種があり、ゴムと同樣接木をやるのである、木の間をとほしてバンドンの街が夕靄の中に沈み行き、點々と輝く街の灯が螢火の如く見えた

輝く初の總督賞作品決る
透徹せる日本精神
金村龍濟氏の『亞細亞詩集』

國語による文化半島の劃期的制定として去る二月發表の『國語文學作品總督賞』の決定は各方面から注目されてゐたが、總督府からその銓衡を依囑されてゐた國民總力朝鮮聯盟では半島文壇側と懇談の結果江口本府總務局長をはじめ倉茂朝鮮報道部長、辛島京城大教授、芳村朝鮮文人協會幹事長等關係官、文壇側有力者等を網羅する總督賞銓衡委員會を組織し、二回に亘る慎重なる審議の結果、廿日光榮ある第一回總督賞の作品は金村龍濟氏の『亞細亞詩集』と決定した旨を發表、これと同時に次の如く堂本情報課長の談話を發表した

堂本情報課長談 大東亞戰爭の完勝を期せんが爲銃後一億の總力を結集して決戰體制整備に邁進を期するの秋、民衆に對し最も指導感化力を持つ各種文化部門が挺身之を翼賛すべきは當然のことであつて、此の見地から本府に於ても夙に各分野に對し夫々總督賞を授與し之が振興を行つたのであるが此際更に一層に於いて逐に發表ありし如く文學部門に於いても速かにその健全なる進展向上を促すと共に國民への協力訓致を意圖し總督賞を設定せられることになつた、從つて受賞該作品は藝術的に優秀であるばかりでなくその内容は飽迄でも日本精神に立脚したもので且つ民衆啓發上効果的のものなることを大體の條件としたのであつてこれが銓衡については慎重的確を期するため國民總力朝鮮聯盟に委囑し聯盟に於いて審査推薦する手續をとることにしたのである、聯盟宣傳部はその方面の權威者を網羅して銓衡委員會を組織し前後四旬に亘り慎重なる銓衡を行ひ茲に發表の作品を該當作として推薦さるゝに至つたのである、右作品は國語を以てはなほ試作期の域を出でざりし數年前の半島文壇において國語文藝の先驅として劃期的なる意義を有するものなると共に透徹せる日本精神に立脚し豐醇なる詩精と莊重的なる精熟に横溢し文壇人は勿論一般に對しても強力なる積極的指導性を藏する佳作たることを認められここに右作品に對し第一回總督賞を授與せらるることに決定を見た次第である、本賞は今後毎年之を繼續せられる豫定であるが半島文藝部門が本賞設定の趣意を體し皇道精神の眞髄に立脚したる優秀國語作品を今後活潑に著作發表し以て文學報國の實を擧げると共に皇道文化建設への寄與に邁進せられんことを希望してやまない

烈々、愛國の熱情
民衆の啓發に大きな貢獻

銓衡經過と推薦の理由 第一回總督賞に關し作品銓衡の經過は、一月廿六日國民總力朝鮮聯盟から文學團體の有力者並に城大文學關係教授その他文化關係者六十餘名に參考資料の提出を依頼し、二月十日の締切迄に三十篇の回答を得たので、これを整理し十一篇の推薦作品を得、二月廿二日午後二時から聯盟會議室で第一回の委員會を開いて五篇の作品を問題として更に詳細に檢討を續け、金村龍濟氏の『亞細亞詩集』牧洋氏の『靜かなる嵐』佐藤清氏の『若餘集』を第二次委員會の銓衡に委すことに決定、三月一日午後一時から本府で本府關係官、朝鮮軍關係者その他全委員出席し慎重檢討に最後の銓衡を行ひ全員一致のもとに『亞細亞詩集』を總督賞授與候補作品として波田聯盟總長の名をもつて本府に推薦することに決定したものである、これが推薦理由は左の通り

この作品は半島人作家の國語に依る最初の詩集であるが、その内容は始終一貫日本精神に基く烈々の氣魄が凛烈なる文學的形式を通じて遺憾なく表現されてゐる、作者は支那事變直後直ちに筆を執り愛國の情熱を詩文に綴り國民文學の第一歩を踏み出したのである、半島文壇に於いて國語作品未だなき四年前毅然と起つた作者は現在に至るまで多少の苦境をも顧みず一路精進してゐる、藝術的に優秀であり日本精神に立脚し國語普及および民衆の啓發に資する所大なるは勿論、作家の人格に至るまで既に總督賞の趣旨に適ふ作品として推薦したものである

夏川茶舗

『朝鮮藝術賞』も受賞者決定

半島文化の向上に多大の貢獻をなした半島出身藝術家たちの功績を讃へる新太陽社主催の『第四回朝鮮藝術賞』は銓衡委員會で慎重審議の結果、廿日左記四氏に授賞することに決定、發表した

文學 小說家 李無影氏(三七) 昭和四年一月處女作『二つの訓示』を發表以來、短篇集『鄕香』ほか多數作品を世に送り、同十七年九月から釜山日報に『青瓦の家』を連載、半島人作家として國語による新聞小說の先鞭をつけた

美術 東洋畫家 金殷鎬氏 先年鮮展に大作『古寺迎春』を發表、特選となり宮内省御買上げの榮に浴した半島東洋畫壇の大御所

音樂 咸和鎭氏(六〇) 大正七年李王職雅樂師長を拜命、朝鮮の雅樂振興のため貢獻し、昭和十四年退職、爾來久しい間絶えてゐた『[illegible]』(雅樂器中の一つ)を見して製作復活させた、また一方雅樂の朝鮮樂譜を集大成した

演劇 移動劇團第一隊(朝鮮演劇文化協會直屬) 隊長柳川長安氏以下男女廿二名の隊員が全鮮八ケ道の僻地を巡回公演、二百十ケ所で延人員四十二萬九千人に亘る地方民衆の慰安啓蒙に努めたことによるもの

【寫眞】朝鮮藝術賞受賞者 文學の李無影、美術の金殷鎬、音樂の咸和鎭各氏

"御民われ"の感激を綴る
喜びの金村氏語る

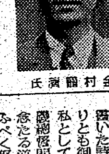
金村龍濟氏

愛國詩『亞細亞詩集』が認められ名譽ある第一回總督賞を獲得した詩人金村龍濟氏(三?)は朝鮮文人協會常任幹事の要職にある半島文壇の中堅詩人であるが、受賞に當り次の如く感想を語つた

今回ははからずも受賞の榮に浴したものは昭和十四年一月から昨年十二月まで四ケ年間に書きあげた六十篇の詩を、貧弱一册の詩集に纏めて出版したものですあの詩はやむにやまれぬ『御民われ』の感激にかりたてられて書いた詩ですが、拙作が幾分なりとも御國のためお役に立てば私としては本望です、此上は小磯總督閣下の半島統理の根本理念たる道義朝鮮建設の趣旨に副ふべく努力し、もつと〳〵意義ある詩作に努めたいと思ひます

徴兵制懇談會
倉茂部長も出席

【大阪電話】徴兵制實施の準備狀況視察のため來阪中の倉茂朝鮮軍兵務部長を迎へ大阪府ならびに府協和會では廿日午後二時から協和會館で懇談會を開催、關係者廿四名參集し徴兵制實施に備へて協和會の取るべき態度について腹藏ない意見の交換を行つた、まづ田村府事務官より、徴兵制に萬全を期するため十八年度事業として三百ケ所の國語講習所を設けるほか協和會館を建設して青年の錬成に努力をなすなど今後の協和運動方針を述べたのち種々懇談同四時半散會した

簡單に家庭染色
古衣類が新調同様に再生るこ やさしい家庭染色法と綱ひ方が、婦人倶樂部四月號に發表され誰にも出來るので話題の中心

勇士の未亡人
中等教員卒業式

【東京電話】護國の楯と散つた夫君の後をまもつて雄々しくも教壇に奉職せんとする勇士の未亡人を教導する東京女高師内特設中等教員養成所第三回修了證書授與式は廿日午前十時から同所講堂で擧行、國民儀禮について、下村所長から教育科修了生三十九名總代小松治子さん(鳥取)に修了證書を授與、つづいて『おもへばはてなし』の合唱、下村所長の告辭、勝原軍事保護院副總裁、廣田文相(代讀)の祝辭、山本芳子さん(三重)の答辭があつてのち『はてしなき』の合唱をもつて散會、最後に一同記念撮影を行ひ職域奉公を誓つて散會した

神々しさに感激
バー・モ長官一行、神宮に參拜

【東京電話】大東亞會議に滞在中のバー・モ長官一行は入京第三日の廿日朝來明治神宮、靖國神社に參拜、代々木の社の神々しさ、英靈永へに鎮ります靖國神社の嚴かさに心の底から感激、なかでもバー・モ長官は明治神宮、靖國神社に參拜して本當に日本の偉大さを多々と身に感ずることができた、日本の神社は非常に厳粛だ、しかもその神々しさは何に例へやうもない、これこそ日本精神の發露である、と挨拶委員も驚くほどの感激ぶりであつた、何この日の午後は一同それ〴〵自由の時間を樂しんだが、うものなら何でもよいといふハリキリぶり、早くも百貨店近くも購入して挨拶委員に一行の希望を叶へようとそれ〴〵手分けして百貨の買入れに駈け回りをしてゐる、又同夜の夕食は一行の希望もあつて迎賓館二階日本間の食堂で天婦羅で和やかな食事をかこんだが、食後同食堂で挨拶委員の心盡しでニュース映畫數本と日本軍工業に關する文化映畫を鑑賞し同夜は各自々室に引揚げ、購入品のページをくつて熱心に讀書に時を過した

美味滋養 精力強進 人蔘精茶

裸形錬成の圖
龍山中學校の相撲講習會

◇……スイツー、ツシンーバツシー 凛として頓々の氣魄ふうちを蓬しくも鰻かた裸形群像が前方に蹴り、後に踏割、紅潮の少年が從ふ、早春の大地、銀砂がまぶしく映える――ここは龍山中學の運動場である

◇……相撲は全然用具が不用で、人間生地の裸形となつて日本古來の錬技を受け繼いで日本精神の昂揚をはかりながら全身隙なく鍛錬出來る理想的な體鍛である、と、河野校長が先達となつて廿日に[illegible]師を招き相撲錬成を開いた

◇……初日とあつて相撲部の選士が先頭に立ち基本動作に早くも汗びつしより、若き力を盛り沿げての裸形鍛成はこれから毎日押し續ける

【寫眞】龍山中學生の相撲鍛錬

"海の子"を激勵
小磯總督 平壤視察を終る

【平壤にて小山田特派員發】平南道巡視の第一夜を平壤鐵道ホテルに明かした小磯總督は二日目の廿日午前九時ホテルを出發、まづ平壤陸軍兵器補給廠を訪問挨拶を述べたのち軍關係工場に至り一々場内の作業狀況を熱心に視て廻り、轟音と機車やベルトの唸る中で多數の半島人工員達が文字通り夜を日について敵米英擊滅のために逞しい決戰生産増強に涙ぐましい奮鬪さをもつて挺身しつつあるのを滿足げにうなづきつつ視察激勵した、次いで五萬國家を原料に時局下重要な食糧品増産に邁進しつつある日本殿産會社管理所の各種施設を視た後、午後零時十五分鐘紡平壤工場着、勝原工場長より鮮産木材や藁、藁化纖維を原料とする立派なスフ綿、纖維をはじめ硫酸、硫酸銨、硫酸マグネ、揮發などを多角的に生産してゐる經營狀況を聴取、次いで場內を一巡、少しの無駄もない製造行程に眼を止め纖維石の低周波電氣狀況などを視察、溶解燃料などを視察した後五時過ぎ城南國民學校、城南府内の國民學校四年以上百餘名の男女學童をもつて昨年十一月發足したばかりの海洋少年團員が揃ひの制服に櫂杖を手にした可憐な豆水兵姿で元氣一杯の各個教練や分列行進する模様を嬉しげに視察、この潑剌たる少國民達に對し

非常に元氣で私も嬉しい、皆さんがいま歌つた通り、日本人は海の子だ、日本はいま大東亞戰爭といふ大戰爭を戰つてゐるがそれには是非はみんな海を越えて戰つてゐる、みんなは海洋少年團の少年少女として海の子らしい鍛錬をうけてゐるが、その鍛錬には魂が一番大切だ、立派な魂をもつためには教育勅語の御言葉がわからねばならぬ、みんな仲よく勇しく勉强しなさい

と懇ろに訓示を與へ、初めて總督の言葉を耳にした感激と喜びに頬を紅潮させてゐた、次いで錬成所生には

朝鮮には皆も知つてゐる通り志願兵訓練所があるが、そこを出て軍隊に入つた半島人の兵隊は成績が非常に良いと聞いてゐる、特に第一回卒業生約二百名は總べて上等兵以上になり、その中廿七名が立派な下士官となつてゐる位だ、諸君もやがて兵隊となるだらうがその際日本青年の模範となり得るか否かは、この特別錬成所で眞劍にやるかどうかにあるのだ、諸君は日本一の青年になるやう努力して欲しい、これが總督としての頼みだ

と懇々として說けば、中には感激の溫かい言葉に聽き入る訓練生の感激の姿も見られた、かくて決戰下に躍進する工業都市平壤の視察を終り同時から平壤鐵道ホテルに落着いた

朝鮮みやげ 製作直賣 パタチエ菓子 本町入口 大和軒

白衣の天使巣立つ

京城赤十字病院救護看護婦生徒第十五回卅三名、乙種第三回廿八名の卒業式は廿日午後二時同病院講堂で擧行、來賓として軍醫部から大管少佐、京畿道知事代理吉田主事、京城府尹代理清水主事並に諸方清津赤十字病院長ら列席、晴れの制服に身を固めた卒業生達は、今日より大東亞戰下救護第一線に巣立つ健氣な構へを身内に漲らせつつ、國、四方の國を力いつぱい歌ひ、藤田院長から卒業證書を授與されて本部長代理代々木總長告辭、大管少佐の祝辭、卒業生總代の答辭があつて同三時四十分式を閉ぢた

資生堂齒磨 (中性)

新興織維品展

新興繊維製品の積極的普及をはかるため、朝鮮繊物協會では本府商工課後援のもとに四月中旬、京城四大百貨店で新興繊維品展覽會を開催するが、同協會常務理事榎口氏は廿一日京城發列車で東上、東京、名古屋、大阪など主要都市を歴訪し、同展覽會の構想やその他について關係官民團體と折衝する

大いに頑張る
淺原氏榮轉の辯

【全州電話】今回の異動で司政局外務課勤務北京駐在員を命ぜられた淺原全北内務部長は左の如く語つた

まだ公電が參りませんが、突然のことで驚いてゐる、全北に來て一年四ケ月になるが、非常に氣持よく働かして貰ひ感謝に堪へない、色々懸案も解決を見ぬままに全北を去るのは殘念だがしかしこれらの懸案も追々好轉しつゝあるから安心して去ることが出來る、北京は國際舞臺であるから大いに頑張る積りだ

鹽田農林局長
慶南、全南へ出張

慶南、全南の食糧事情の視察並に麥肥料管理督勵のため鹽田農林局長は二十二日午後二時四十分發で釜山へ出發、慶南、全南各地方を視察督勵ののち、二十七日午前六時四十五分に歸城する

計畫の第一船
群山港で試運轉

【群山電話】決戰下海運增強の眞大國命完遂へ群山の造船界は年度末を目睫に控へて掉尾の馬力をかけて敢闘の結果、愈々全鮮計畫造船の第一船百十一號(三和丸)晴れの正式試運轉を廿一日午前十一時から群山で擧行する

即ち第一船三和丸は昨年十月初旬起工し龍骨据付を終つて本月八日進水したもので百トン、七十五馬力、時速六浬の性能を有してゐる

試運轉は石田遞信局長臨席のもとに群山を出港し約二時間にわたり沖合を航行の筈である、なほ群山における計畫造船建造はこれを第一船として續々竣工、群山造船、鐵工所、テイゼル、三宅造船などに於ける計畫造船は續々と竣工水をみてをり、餘す僅日の期間内には計畫の全部を完成し全鮮第一を誇る群山の造船能力を發揚の意氣込みである

半島遺族部隊
けふ晴の入京

【東京電話】武勲輝く夫や兄を靖國に捧げて雄々しくも職場に起つ朝鮮在住の戰歿勇士故陸軍大尉永本要氏未亡人かをるさんほか軍國の遺族八名は軍人援護會朝鮮本部香月主事に引率されて廿一日午前九時廿一分東京驛着列車で入京、靖國神社に神と祀られた肉親の英靈に對面、自立を前に晴れの新城足を報告する、一行は廿二日午前十時靖國神社に參拜しそれ〴〵懐かしの對面を行ふが自立の決意を亡き英靈に誓ひさらに明治神宮參拜、廿三日軍事保護院、朝鮮總督府東京事務所を訪問市内を見學して廿六日午[illegible]伊勢神宮に參拜し歸鮮する

責命製藥の 頭痛かぜ・ねつに ネッサル
藥店に有ります 30 50 1.00
東京・三ケ町 責命製藥株式會社

藥用 ナリス クリーム バニシング
お肌の強力榮養素
本舗 合資會社化學研究所

中野高等無線電信學校
東京市中野區江古田
月やく とどこうりお困りの方や御心配の人 中尾公家

トウ
勝つためだ!
電球を愼んで電力を有効に
トウランプ
25. 30. 40. 60ワット

交通標語懸賞當選發表
京畿道交通安全協會

健胃整腸に
リキシンは食物の消化、吸收をよくして胃痛や胸やけを防ぎ、食欲をすゝめ、毎日便通をよくする。胃腸が弱く、便秘の人は毎食後ぜひリキシンを!
ビタミンB
大阪市大仁本町 今津化學研究所
リキシン

頭をよくせよ
昭和學會

亡國病 治る
佐藤療院

ミミナル

告 償還公債社債
朝鮮京南鐵道株式會社
昭和十八年三月

千圓券(十枚) 自411至420
五千圓券(八枚) 1 2 103 104 345 346 409 410
壹萬圓券(十枚) 228 232 256 393 568 690 615 716 767 906

工員緊急募集
清津職業紹介所

工員緊急募集
海州職業紹介所

パピリオ
クレーム三種、AB と O あり。
粉白粉十二色(新しい肌色四種)
ほゝ紅十二色 口紅八色
東京麻布本村町 伊東化學研究所

學級もうんと增加
擴充飛躍する半島側國民學校
逞しき第二部豫算

京城府第二教育部會は廿四日午後二時から府會議事堂に開催、昭和十八年度經常、臨時兩部豫算七百九十六萬三千六百五十四圓（昨年より二百十五萬圓增加）の審議を遂げることになつた、支出に含まれる主なる件は新設國民學校西部（男子）、東部（女子）兩高等科校舍建築費ほか學級增加に伴ふ龍江、漢南、鍾岩、恩義、西江、奬忠、敦岩、渭川、三清、北阿峴、孔德、馬場、新設、堂山、典農、城北、杏村、西孔德、又新各國民學校新改增築費二百八十五萬四千五百廿圓を初め國民學校の職業、藝能兩科設備費一萬二千七百圓、從來工業專修學校長が兼務國民學校長を兼務しつゝあつたのを專任校長を置くための計費それに伴ふもの合せて九千百八十七圓、學級增加による校醫、齒科醫、養護訓導の增員に三萬二百卅四圓、高等科國民學校新設による私立京城梨泰院學校の買收費廿五萬圓、ほかに僅少ではあるが郊外保健道場の管理人費百廿圓の計上が目新しいところとされてゐる、その他の事業豫算としては、第二部國民校の學級增加は、初等科午前の部男子廿八、女子四十四、午後の部男子廿六、女子五、高等科男子廿七、女子十三など百十五學級の增加を見てゐるが、殊に高等科の著しい學級增は、さきに公布を見た師範校制度の改編に伴ふ高等科よりの入學志願者を見越したもので新教育制度及び來るべき半島の義務教育制度に萬全の備へを見せてゐる、その他、敦岩町山六の學校林野十町餘を無償貸付けて鍾岩町地內保健道場とする經費も一般經常豫算に計上した

三清町東部町會新役員

京城府の三清町會改革に伴ひ、春生町會から分離した三清町東部町會の新役員は次の通り【總代】李活【副總代】中原厚【監事】白南燕、廣田大圭【會計役】平岡東孫【總務部長】林田榮稙【經濟部長】岩本圭夫【防衛部長】朴本甲壽

薄給割いて
山の戰士も翼の献金

『無敵荒鷲の翼の一部分に……』と、江原道旌善郡東面にある江原鑛業所刀磯坑現場の鑛業戰士一同が、昨年六月から毎月薄給の中に少しづつ醵出したお金が七十五圓になつたのを廿日本社へ送り朝鮮軍愛國部へ献金方寄託した

少國民の赤誠

京城清凉里町一五四東大門國民學校五年坂田照子さん（一二）は廿日東大門署を訪れ〃僅かですが米英を懲らしめして下さい〃と廿二圓七十五錢の可愛い献金を寄託したがこの献金は大東亞戰爭が勃發以來照子ちやんが眞面目に十錢白銅貨を集めて來たものである

☆

少國民の赤誠——樓洞國民學校四年二組一同が、持ち寄つた眞鍮食器七十五點を、代表者として組長金東君と副組長吉田家康君の二君が十九日午後本社を訪れ、海軍武官府へ献納するやう寄託した

謝恩會を廢して献金
淑明女專生

『謝恩は皇軍勇士へ!』と府內淑明女子專門學校家政科の第四回卒業生一同は、恩師の許しを得て、例年開催した謝恩會を廢止し會費二百廿八圓を廿日午後代表者金川玲子さんほか十名が來社し陸軍に百十四圓、海軍へ百十四圓宛献金するやう寄託した

なほ府內錦町國民學校第廿六回卒業生一同も謝恩會を廢し、五十五圓を代表者李安正雄君ほか四名が廿日午後朝鮮軍愛國部を通じ献金した

ボクラで貯水槽清掃だ
街の訪問

『ボクラモマケズニ、セイサウ』街角の其處此處に片假名の宣傳文が微笑ましく呼びかけて 府內黃金町三第六區コドモ愛國班では日出校四年宮本義治君ほか三十七名の兒童達が、廿日土曜日の午後街頭に出動、町內の貯水槽を次々と清掃、滿々と清水をたたへて『何時でも來い!』の必勝態勢、『何處の町內もこれに負けずに完全な清掃が行屆くでせう』と本町警察署防護係では激賞してゐます【寫眞＝感心な黃金町三第六區コドモ愛國班の貯水槽清掃】

在城トルコ人の誠

府內本町三丁目の『アジヤ商會』內にある京城トルコ・タタール・イデイル・ウラル文化協會會員十一名は去る十五日御成町々會に集合、マホメツト誕生記念式を擧行したが、その費用を節約、三百卅五圓を代表者ハサン・イブラシム氏ほか二名が廿日午後朝鮮軍愛國部を訪れ、東亞の盟主日本に感謝の意を表し献金手續をとつた、尙ハサン・イブラシム氏はかねて蒐集した十錢白銅貨が百十枚になつたので同日個人として陸軍愛國部へ献金した

空の防人へ
感謝の慰問金

國土防衛の重責を全うしてゐる防空監視隊員の勞苦を慰めさせうと東大門警察署では管內の六ケ町聯盟理事長と聯絡慰問金を募集してゐるが、他町會に負けてはならぬと東崇、梨花、鍾路町會が先陣を承つて廿日金四百八十七圓五十錢を同警察部に寄託、係員を感激させた

武勳讃へ新たなる涙
城大・廿四柱の合同慰靈祭

城大では支那事變勃發以來勇躍第一線に奮戰、赫々たる武勳を樹て護國の人柱となつた元配屬將校故內藤正一陸軍中將を初め卒業生故岡本寬太陸軍中尉、醫學部學生故渡邊勇陸軍上等兵ら廿四柱の英靈を迎へ合同慰靈祭を廿日午後二時から同法文大講堂で神式により嚴かに執行した、齋場には各遺族を初め總督代理本多學務課長、板垣軍司令官代理井原參謀長、京畿道知事代理松本參與官、佐藤醫專、淑明女子醫專兩校長ほか官民來賓多數列席、城大側から篠田總長以下篠田法文、佐藤醫學兩部長、教授、學生、職員七百餘名參列の下に齋主大原主典奉祭で修祓、降神、献饌の儀があり大原齋主から祭詞奏上があつてのち祭主篠田總長は二十四柱の英靈の遺影を飾つた祭壇の前に進み感涙を絞る武勳を讃へる祭文を奏上、在學生代表法文三年渡邊君から懇ろな弔辭があつて祭主篠田總長、各遺族、來賓、同窓會代表醫學部大澤教授、學友會長上田助教授の順で玉串奉奠があつて撤饌、昇神の儀ののち同四時嚴肅裡に盛大なる慰靈祭を終了した【寫眞＝同慰靈祭場】

竊盜

十八日午前三時ごろ住所不定李用雨（二一）は昌信町四四七ノ二煉炭商店金山泰興氏宅に侵入手提金庫一個（時價十圓）衣服（卅圓位）を竊取逃走せんとするところを店員金山在國君に發見され忽ち逮捕、所轄東大門署へ突き出された

乘務の前に一と鍛錬
四月からご自慢の『京電體操』

交通、電氣、瓦斯などの府民生活に直接關係を持つてゐる京電千六百の從業員を、心身共に逞しく鍛へ上げるための厚生運動として、今般新しく京城府北島體育係長が海軍體操を採り入れた模範的體操運動を考案『京電體操』と銘うつて去る十五日から同社各課の社員、雇員級五十名に指導者としての訓練を開始し好成績を收めつゝあるこの運動は一回僅か十五分で完了することに組立てられてをり、電車乘務員などの時間的制約をうける男女從業員に最適と認めて、來月初旬から五十名の社、雇員を指導者として全從業員の鍛錬を開始する

今こちらは初秋
佐藤伍長からビルマ便り

鄕土勇士の便り……府內永樂町出身（京城放送協會勤務）佐藤敏夫伍長はいまビルマ部隊に厳しく戰陣中であるが、目下〇〇にあり遙かに京城の空を偲んでの便り

只今は某河畔の一望千里の眺望の中で警備勤務に服してゐます河水は支那の黃河を思はせる黃濁ですが洋々たりと云つたこの國特有の景觀を呈してゐます、氣候は目下（昨年十一月頃以來）日本の初秋頃に似通つてゐます、『二八、三枚枯葉も浮きて野風呂かな』おぼろかにたそがれゆく頃ドラム罐の風呂桶にすつぽりと身體をひたして一つ、二つ、光り出す星を眺めて遠い故鄕の子供の頃の思出にふける時の感慨は到底筆紙には盡くせません、幾千里祖國を離れた異郷の空でこんなのんびりとした氣分にひたされる時があるかと思へば直に〃偉なる敵日本〃の感激さへめるものがあります、然し命中せぬ爆彈は僅か、今年のお歳暮とお年玉は英國製爆彈といつたところです、資源回收の一助に朝鮮にお送りしたいところですが何樣木ツ端微塵に碎けてしまひ拾へません、何れ英本國がこの爆彈のやうに大官邸と共に木ツ端微塵になつてしまふでせう【寫眞＝佐藤敏夫伍長】

京城機械談話會生る

朝鮮の機械技術者を打つて一丸とし生產へ協力態勢を整へるため京城、仁川に在住する機械工業技術者をもつて組織準備中の京城機械談話會は廿日午後二時半から朝鮮ホテルにおける機械學會京城支部會で懇談の結果正式設立をみた、城大理工學部清水、下坂、京城高工櫻井各教授をはじめ鐵道局、國產自動車、京電、日本車輛、龍山工作など機械關係會社代表者三十餘名が會員となり今後は相互に緊密な連絡研究を遂げ生產へ積極的協力をはかることとなつた

學園だより

京城女子師範學校では第八回卒業式を廿四日午前十時から同講堂で行ふ

半島縮刷版

日に一隻で水揚げ四千圓
全南沿岸時ならぬ大魚群

【光州】冬眠を破つて全南の漁況は俄然活氣づき各地の漁村に歡聲がどつとあがつてゐる、最近石首魚の大群が全南沿岸に襲來したので數艘漁船隊が時を移さず大包圍陣を張つてゐるが數日前木浦沿岸ではたつた一日の漁撈でなんと一隻千圓の大漁があつたなほ莞島附近の鰮漁も漸次活況を呈し水產全南の漁村は勝漁の聲に相應しい漁族の大漁で躍つてゐる

扶餘巡りに便宜

【扶餘】日增に殖える聖地來訪客に千四百年の昔麗しくも結ばれた內鮮一體の史實と史蹟を案內し探訪客に史實を納得させる史蹟巡りの便宜をはかる爲扶餘史蹟顯彰會では今回案內者講習會入會者の試驗を行ひ合格者三名に對し一週間に亘り講習する

文廟を錬成道場に

【倭館】漆谷郡では指導者定錬成の後をついで民間有力者、中堅青年等の錬成を行ひ鄕土保全の中樞に參與せしめるため仁同、漆谷の兩文廟を開放して錬成道場となし鄕民教育に徹底する

〃野草〃を喰べよう

【江陵】節米の春ごとに野菜類の入手難な折柄、山野に生育する山菜は正に春のお台所を賑はす資である、これは今頃から夏にかけて無盡藏に繁茂するので郡では食糧確保の一助と體力增强を圖るため積極的に野草の採取を奬勵することになつた、以下郡守の談

決戰增產の秋節米の春食糧留保はもとより榮養分の豐かな野草を大いに食用することは體育と節米の一石二鳥の收穫である、これ等山野の幸を利用し汁や粥となし又は草餅となし美味しくたべられる郡民はこの自然が與へる戰時食糧を舉つて採取し乾燥貯藏して節米に役立たせて貰ひたい

大靑島沖の捕鯨戰

【海州】黃海道唯一の漁業地區として知られてゐる大靑島沖合は從來大規模の捕鯨で有名であつたが、昭和十年以來南北氷洋の華やかな捕鯨景氣に壓倒され休止のやむなきに至つてゐたところ、こんど南氷洋からキヤツチヤー・ボート三隻がこの大靑島沖に廻航、捕鯨を開始して六十尺から七十尺に及ぶ長鬚鯨が捕獲され早くも前年の二倍の水揚げを見てゐる

素晴しい明太醬油

【羅南】水產の增產運動の一つとして『魚類の全體利用』が研究され、今年から愈々本格的に明太醬油の醸造に乘出す……明太醬油は鱈を主體として頭部骨等を醱酵にして醸造されるが、榮養において鮫類醬油を凌ぐ優秀なものであるが、道では春明太の漁獲によつて全面的醸造奬勵を行ふこととなつた

榮養食に凍乾明太

【興南】晝夜を分たぬ產業戰士の勞苦を偲び、戰鬪力をかき立てようと咸南名物の凍乾明太一萬五千駄を春慶の食卓に供出する西湖津漁組では、この程道內必需品組合代表者並に輸送關係者を招致して各地區市井產業戰士の榮養食として供出すべく國策的な配給に萬全の準備を要請した

殊勳農家に特配品

【安城】決戰下に於ける銃後農產戰士の一年間に亘る苦鬪を感謝しなほ營農增殖の供出完遂を期するため、郡では一月末日現在供出成績優秀なる九十八部落に對し農家の必需品＝綿布、地下足袋、ゴム靴等を特配する

素砂の獸醫講習會

【素砂】農家經濟の重要部門を占める畜產——わけても農牛、豚の蕃殖は食糧增產と密接不可分の關係にあるので富川郡畜產組合では十九、廿の兩日に亘り素砂邑會議室で獸醫講習會を開き部落指導者及び一般畜產農家達に好參考資料を提供した

大いなる祭【99】
中野實 作　三芳悌吉 繪

新しき地圖（十）

蓉子は固唾をのんで、まじまじと張三傑の顏をみつめた。

果して金井が拷問に耐へかね、味方を裏切るやうなことを白狀したのであらうか。萬門の秘密本部のことばかりは所詮、自分のことも含まれてゐるに違ひない。

かねて張三傑のことは聞いてゐる。その張が、こんなに自信たつぷりいふ以上、ある程度まで、井關が特務班の秘密を漏らしたと見るべきが至當ではなからうか。

『とに角、白蘭さん。論より證據だ、あなた自分で仁鏡君に會つて見なさるがいゝよ』

『さう』

白蘭は肯いて、

『あたし、會つてみるわ』

『えらく世話を燒かせましたぜ』

と張は、暗に恩に着せるやうな云ひ方をして

『しかし、玉英君が來る前に、先生折れてくれたんで、あなたも、あつしも助かつたといふもんだ。もし、アルメイダ〔？〕にこの事を玉英さんが報告してごらんなさい、姉弟の私闘に絡まれて今まで、さういふ奴の生命を助けてやつたのは怪しからんといふわけで、どんなお叱りをうけたか判りませんや。ねえ、玉英さん。はゝゝゝ』

と張はお世辭笑ひをした。

『おやあ、あたし……』

と白蘭が面もちかへると、

『今、會ふんですか』

『あゝ』

『ようござんす。あつしが、こゝへ連れて來ませう』

『大丈夫かしら』

『なにが、……はつゝゝゝ。荒れ狼も、今ぢやあ羊のやうに溫和しいもんです』

さう云ひながら、張は、起ち上つて、

『玉英さん。あんたも會つてみますかね』

『え、あたしは……』

蓉子は一瞬、ためらはざるを得なかつた。もし金井がほんとに寢返りをうつたとしたなら、こゝで彼と顏を合せることは、今までの苦心を、すべて水泡に歸せしむる結果になる。蓉子は、さつきの手紙にかこつけて、

『とりあへず、この手紙を、頭さんに屆けに行つて來ますわ』

と、さり氣なくその場をはづさうとすると、白蘭は、何を感づいたか、

『いゝえ、玉英さん、あなたもこゝにゐて頂戴』

と云つた。

『でも……』

『いゝんですの。とくに、居て頂戴』

白蘭は半ば命令するやうに云ふ。蓉子は退引ならなかつた。

『じやあ、すぐ呼んで來ますか』

張三傑は、そゝくさと扉の外に消え去つた。

『玉英さん』

と白蘭は、じつと瞳を空間の一點に凝らしたまゝ呟くやうに、

『あたし、今の今まで、弟と敵で、弟が、自分の味方になつてくれるとは思つてゐませんでしたわ。あたし、弟が、同志のためなら、友達のためなら、わたしまで賣るつもりだといつた弟が、私の味方に加はつてくるとは思つてなかつたんですのよ。ほんたうに。しかし、弟は、私の味方になつてくれたのかしら……』

その時、廊下から、

『仁鏡君、こゝだ、入りたまへ』

といふ張の聲がした。

ラジオ　21日

朝　七・〇〇『敬神崇祖の心』橋本直一郎▲七・三〇音樂▲八・三〇放送英靈追悼彼岸會法要：日蓮宗大本山池上本門寺より中繼▲九・〇〇勝利の記錄（錄音）第六十六輯▲九・三〇管絃樂『日本傳承樂』日本海軍軍樂隊ほか 青年日本交響樂團▲一〇・〇〇週間錄音

晝　〇・三〇（城）1 獨唱『心のふるさと』ほか萩永治子、2 絃樂合奏『鷲』ほか京城放送管絃樂團▲一・〇〇 1 浪花節『梅の象』ほか清元寿津枝ほか、2（大）朗讀『虎』內田放送員、3（名）放送劇『鳳凰頭石備門』

夜　六・〇〇（ジヤガルタより）『兵隊さんとインドネシヤの子供』▲六・三〇（大）管絃樂組曲『子供の領分』ベルマムス博士ほか大阪放送管絃樂團▲七・二〇（大）『大東亞に呼ぶ』木村荘商▲八・〇〇（產業戰士慰問の夕）1 合唱『朝』ほか日本放送合唱團 2 講談『忠臣二度目の血書』龍聲貞丈『增產の手押車』放送員 3 歌謠曲『落下傘部隊』ほか宮下明子ほか▲九・〇〇（鮮語）洪泰潚ほか（城）野談『春耕』（鮮語）『報恩演』（鮮語）▲九・四〇（城）增產指導の體驗を語る（鮮語）新安中醫ほか

京日案內

種別	一件一回 稅込
一號型（三行）	金參円參拾錢
二號型（五行）	金五円五拾錢
三號型（十行）	金拾壹円
求職一號型	金壹円六拾五錢

姓名變更・住所移轉の御披露等は毎回壹円拾錢增シ 申込締切は前日午後五時迄

一號型（三行）
電話 京城府?町 電話222? 商會
家政婦 お世話します 南山町二ノ二九 山崎
乳母 求む 林田
技術員 求む
讓物 スチーム
求貸間 高見
間を求む 相原
農地 求む 白川
看護婦 求む
ピアノ讓る 柳

一號型（五行）
求高級貸間
求炊事婦
募集
映寫技師募集
女事務員

三號型（十行）
工場を求む
女子事務員採用
事務部長採用 田丸屋本店
出入荷係長採用 田丸屋本店
社醫招聘
千代田生命 京城支社
タイピスト採用 朝鮮織染工業株式會社
荷造ご運搬 資材完備 紀新組
花柳病專門 白川醫院

古本高價買入 金剛堂書店
姜內科 醫學博士 姜聲部
萬花堂禮式部
都旅館
大陸種苗園
勝ち拔く爲めに遊休品を出しませう 中古自轉車 中古リヤカー三輪車等買受けます キムラ自轉車商會
性病 高峰潔
和服裁縫生徒募集
大改造新地圖 朝鮮語版國語版
タイピスト 生徒募集
フルターミシン 大新ミシン商工社
洋裁新期生募集
貸衣裳
洋裁生徒募集
齒科 松村齒科
引越荷造専門 荷造組
タイピスト 生徒募集
多惠枕
腰湯枕
パンの素
日本榮養食品研究所
ミアクトン 病弱者に用ひて頓に元氣を增强す。殊に胃酸過多症、婦人更年期障害、精氣缺落、心臟性喘息等に特効 新興ホルモン製藥 東京市 イシチウム製藥株式會社

城南劇場 日本ニュース 大菩薩峠 道路
中央劇場 職場の公休日 希望音樂會
和信映畫館 朝鮮に來た俘虜 僕の萬年筆
朝日座 名流漫歌舞隊
桃花劇場 海の豪族 はらから 日本ニュース
大陸劇場 朝鮮時報 雪國と馬 三代の盃
浪花館 ニュース 奴の小萬 假面の王者
新富座 潛水艦 吉童 豐年歌
東洋劇場 青春座公演 コンチパツチ
喜樂館 日本ニュース 聖戰部隊 三代の盃
京劇 ハナ子さん 朝鮮に來た俘虜
城寶 ハナ子さん 朝鮮に來た俘虜
鍾路文化劇場 日本ニュース 將軍と參謀と兵
明治座 朝鮮に來た俘虜 日本ニュース 護る影
京日文化劇場 1 常會の? 2 海の探求 3 積雲 4 日本ニュース
若草劇場 朝鮮に來た俘虜 日本ニュース 水兵 護る影

國語普及叢書
內鮮單語對譯集 四六版二七八頁 送料共一圓二〇
內鮮共用書翰集 四六版二六六頁 送料共一圓二四
譯鮮 初中等國語會話 四六版二五八頁 送料共一圓七〇
普校 鮮語讀本國語譯解 卷五迄全文對譯 送料共二圓八〇
鮮和新辭典 三六版八三六頁 送料共二圓二五
（見本進呈・講習會用十部以上ハ割引仕候）京城太平通一丁目 振替京城七六六番 朝鮮語研究會

行け南方共榮圈へ大陸へ 大日本海外青年會
興亞實務學院 生徒募集
昭和中等學院 生徒募集
朝鮮工業技術學院
東洋工科學院 生徒募集
旭眼鏡店（舊セブランス眼鏡部）京城驛前 電話本局二一一五 旭眼鏡店
看護婦 求む
求職
外務員 募集
貸借對照表 金剛物產株式會社 [illegible]
かぜねつに 別府散
華かなる幻想 京城寶塚劇場 京城劇場
精力增進に ユーステロン
何が何でもやり拔くぞ! 米英擊滅 大東亞建設 釜山港運株式會社 西日本汽船株式會社 朝鮮米穀倉庫株式會社釜山支店 澤山兄弟商會 朝鮮運送株式會社釜山支店 荒井旅館 滿洲生活必需品株式會社釜山事務所 釜山漁業組合 金七星
教練用品一式 朝鮮火藥銃砲株式會社
高速度の疲勞恢復 蔘茸エリトーゼ
內科 外科特設 伊東醫院 醫師 伊東久雄 釜山府本町四ノ一〇 電話四一九四番

夕刊
京城日報
發行所 京城日報社

撃ちてし止まむ!
國防的教材
三八型特許教練銃!
六踏園事業部

南京大使館を擴充
强力機能發揮へ
對支外交陣を再整備

【南京十九日同盟】中國參戰に伴ひ日華關係の新展開に對應し、在支外交陣の强化刷新は中央、現地を通ずる既定の方針として着々具體化の運びにあつたが、今回の東條首相來寧を機に懸案の諸問題は一擧に解決される機運となり、日華新關係に即應すべき新外交陣の整備擴充は近くいよいよ實現される模樣である、すなはち在支外交機關の新設、擴充についてはさきに開封に領事館の開設あり、さらに來る四月一日から蚌埠領事館の開設を見ることとなつてゐる外、上海大使館事務所に於てもこのほど機構の刷新を斷行、文化部を廢して總務部のもとに文化、報道、情報の三課新設をはじめ、南京大使館に倣つて經濟部を新設するなど漸次整備を行ひつゝあるが、これと竝行して南京大使館においても近く一部機構の强化を行ふとともに館員の飛躍的增强をはかり、これによつて大使館の在支各級外交機關に對する中央集權的色彩を强め、もつて今後のわが對支政策遂行上眞に强力なる外交推進機構として機能を發揮せしめることとなる模樣で、かゝる南京大使館の强化充實は在支外交陣の陣容刷新の意味を含めて頗る注目されるところであり、目下考慮中の領事館の總領事館への一部昇格問題と併せてわが對支施策推進の新動向を示すものとして各方面ともこれが成行を重視してゐる

首相の南京訪問は帝國の方針を具現
重光大使上海で語る

重光大使

【上海十九日同盟】目下歸滬中の重光大使は十九日午後四時半宿舍ブロードウエイ・マンションで記者團と會見、東條首相の南京訪問ならびに帝國の對支政策遂行に關し大要左の如く語つた

東條首相は汪主席に對し親しく答禮を行ふと共に、帝國の方針を敷衍する上に範を示されたが現地出先では、たゞこの最高方針を如何にして有効適切に實現して行くかに苦心しこれが實現のために最善の努力を拂つてゐる、東條首相の答訪については支那側に非常な感激を與へてをり、汪主席もとくにこのことを私に話してをられた、今後中國側においても日華同盟方針に同感協力するものが續出することと思ふ、なほ私はかねてから上

南海の曉を衝いて攻擊に向ふ海鷲(寺尾海軍報道班員撮影 海軍省許可濟第一〇一號)

又も敵機二を擊墜
アラカン上空で遭遇戰

【〇〇基地十九日同盟】連日印緬國境に活躍をつゞけるわが陸軍航空部隊は、十八日午後アキャブ北方アラカン地區上空において、またも敵ハリケーン戰闘機數機と遭遇、戰闘數分にして忽ちその二機を擊墜したが、他の敵戰闘機はわが機影を認めるや逸早く遁走した、同日もわが方被彈機一機もなし

京の豫定で今まで延びてゐたが出來れば四月上旬頃上京したいと思つてゐる

儲備券の回收順調
米買收は政府が當る
石渡顧問談

【上海十九日同盟】石渡國府最高經濟顧問は上海財界代表者と懇談のため、十八日津島北支開發總裁とともに來滬したが、十九日午後三時カセイホテルにおいて記者團と會見、新情勢下における國府の金融政策、物資統制などに關し左の如く語つたが、儲備券と日本圓の爲替は十八圓のレートで近く取扱ひが開始されること、儲備券對聯銀券の關係も近く決定さるべきこと、米の收買機構は差當り全國商業統制總會の下部機構とせず糧食部の管轄とされること等を明言したことは注目される

一、金融通貨問題 儲備券の發行高は昨年秋は相當增加したが、今年に入つて回收は順調に行はれ、二、三月は發行高は若干縮少した、これは收買資金として奧地に放出された儲備券が還流しつゝあるためである、軍票と儲備券の一體化の促進に伴ひ、今後儲備券發行高は再び增加に向ふことと思ふが、之は軍票が儲備券に形をかへるからであるから通貨膨脹ではない、しかして軍票と儲備券の一體化が實現するとゝもに儲備券對日本圓の爲替は十八圓のレートで取扱ひが開始されるであらう、儲備券と聯銀券の關係については未だ發表の時期に至つてゐないが、國民政府と日本側當局の間において研究中であり、近く具體的決定を見ることゝ思ふ、最近上海では國府の認可を得て設立される弱小銀行が相當の數に上つてゐるといふが、これは國府の金融統制を紊すものであるから斷乎たる處置をとるつもりである

一、物資統制問題 全國物資移動統制が緩和され統制事務は民間の自主的團體たる全國商業統制總會に委ねられることになつたが、物資移動制限の緩和以來物價は昨年に低落したのはまことに喜ばしいことである、しかし全國商業統制總會も發足したばかりで、未だ機構も整備されてゐないので出來るだけ速かに整備するやう促進して行くつもりである、下部機構として物資別統制組織が設置されることゝなるであらうが、米の收買は差當つて統制總會の統制外に置かれ、國民政府糧食部の直轄とされることゝなつた、しかし將來統制總會の組織が完備した曉は統制總會の傘下に移されると思ふ、米穀買付資金調達のための糧食庫券は近く發行される豫定である、彩票の發行も考慮中で近く實現されるだらう

半島の自給自足へ邁進
高橋日本マグネ社長談

【釜山電話】諸要務折衝のため東上中の日本マグネ社長高橋省三氏は廿日釜山着の「あかつき」で歸鮮したが釜山驛で語る

鮮內需要の自給自足を目指す纖維、船舶、地下資源開發、衣料纖維等各部門に亙つて各關係當局と折衝したが、いづれも確定的でなく鐵道の土木局當局と打合せの上目鼻がつくことになり、私が經營してゐる川口市の製鐵工場の一部を朝鮮へ移轉して目下急造中のある木造船用のエンジンその他船舶用部分品の製作により鮮內の需給に當らせる豫定で內地關係當局と折衝の結果大體の諒解は得た、かうした事業は將來は鮮鐵から道路まで一貫した作業に擴張させて行くべきだと思ふ、纖維物資需給品としての和紙、價格石の應用を實現する點でも北鮮地方に發見され、それらの開發にもいろいろと計畫が進められてゐるが、これが調査打合せのため、五月頃內務省委員が來鮮することになつた

四國今治市の小原研究所で發明した桑皮纖維を原料とする衣料生產が內地では既に東洋紡績で企業化し、その强靭性及び品質の高度なることに於てスフは比較にならず印度綿に勝るものと折紙がついてゐるから小原氏の技術を移し鮮內で產出される年產四、五百萬貫の桑皮をもつて桑皮纖維工業を設立する計畫を進めてゐる、これには副產物として從來外國依存であつたタンニンが取れるばかりでなく製品は非常に廉價に供給出來るので內地依存の衣料も幾分か解決することになる譯だ、何れにせよ鮮內工業を大いに開發進展させて自給自足に邁進せねばならんと思ふ

共同の勝利へ邁進
獨、伊海軍首腦會談

【ローマ特電十九日發】十九日伊太利海軍司令部發表によれば獨海軍總司令官デーニッツ元帥と伊太利海軍次官兼軍令部長リカルデ提督は十五日より十七日までの三日間に亙り兩國海軍の共同作戰に關し重要協議を行つた

【ローマ特電十九日發】十九日伊太利政府は獨海軍首腦部につき次の通り發表した

デーニッツ獨海軍總司令官とリカルデ伊太利海軍次官兼軍令部長との會議の結果、兩國海軍の將來の協力に關する凡ゆる問題につき完全なる諒解が達せられた右諒解は共同の敵に對する共同の勝利に到達する最終目的に貢獻するであらう

英軍代將戰死

【メルボルン來電=十九日同盟】西南太平洋反樞軸軍司令官代將クロフオートが最近飛行機事故で豪洲北部のジャングルで墜死した旨十九日發表した、同代將は最近まで英第八軍に所屬トブルク戰に參加した

佛、防空部隊を編成

【ベリ十八日同盟】ベリ駐箚獨政府代表は十八日次の如く聲明した
解體された佛軍兵士のうち若干は新たに佛軍部隊を再建するため强制勞働から免除されよう、新編佛軍部隊の種類は砲兵竝びに防空地上部隊である

英本土大空襲

【ベルリン十九日同盟】獨空軍は十八日夜戰鬪爆擊機部隊をもつて英國東海岸イースト・アングリヤ地區を大擧空襲したが、特に攻擊都市ノーリッチ市に對しては折柄の月明を利し、午後十一時から約三十分にわたり多數の高性能爆彈ならびに燒夷彈を投下し大火災を生ぜしめた、一方他の一隊はグレイト・ヤーマス市を急襲、漁港施設を炎上せしめた

敵船團を攻擊續行

【ベルリン十九日同盟】獨統帥部發表=ドイツ潛水艦隊は十九日大西洋上において反樞軸大船團を發見、攻擊を加へ目下攻擊は今なほ續行中である

ビエルゴロド奪還
獨軍、今や絕對優勢

【ベルリン十九日同盟】獨統帥大本營は十九日特別公報をもつて、ハリコフ北方で作戰中の獨軍はハリコフ、グールスク間の要衝ビエルゴロドを奪還した旨發表した

オスコル河岸で一大殲滅戰

【ストツクホルム十九日同盟】長期にわたる慘憺な機甲戰ののち、遂に十九日ビエルゴロドを完全奪回した獨軍は、一部をもつて市內の敗殘赤軍掃蕩に當らせると同時に急降下爆擊機の大編隊と相呼應して息つく間もなく東方に進出、赤軍をオスコル河左岸に壓迫して果敢な殲滅戰を展開してゐる、クールスク地區の赤軍は獨軍のビエルゴロド突破により左翼側面より重大脅威を受けることゝなつたため攻勢力頓みに衰へ、十九日午後には後方遮斷の危險を回避するため漸次撤收態勢を整へてゐる模樣で、ハリコフ、ビエルゴロドの二大戰略要衝奪回を轉機として獨軍は今や南部戰線全域において絕對優位の陣形を確保することゝなつた

ソ聯情報局はビエルゴロド地區の敗戰を極力伏せて置くつもりか、十九日正午および深夜の戰況公報でも同地區の戰況については一言も洩してゐない

赤軍の頹勢深刻
ドネツ河に背水の陣

【ストツクホルム十九日同盟】ハリコフ東方戰線は十九日に入つて突如重大變化を呈した模樣で、ソ聯情報局はもちろん、米英兩國の情報も口を揃へて赤軍の苦戰を報道、ロイター通信社モスコー特派員ハロルド・キングの如きは『冬季戰線最大の危機』とあけすけに報じてゐる

十八日チエグーエフ地區で獨軍機甲部隊に楔を打込まれた赤軍は、手薄の後續兵力をあげて出動せしめ、襲擊部隊の一部を押し戾したが、十九日に至つてまたまた獨軍により强力な楔を打込まれ、遂に算を亂して東方に潰走、ドネツ河左岸に背水の陣を布いて、獨軍怒濤の進擊を死物狂ひで喰止めようと圖つてゐる模樣で、ソ聯情報局も十九日正午の戰況公報で『チエグーエフ地區の赤軍は獨軍の猛攻をうけて後退のやむなきに至つた』と述べ赤軍の窮狀を深刻に認識してゐる

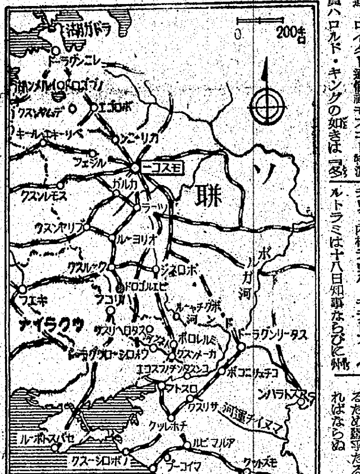

伊空軍、商船三隻を雷擊

【ローマ十九日同盟】イタリー軍司令部は十九日次の戰況公報を發表した
イタリー空軍雷擊機隊は東部地中海で商船三隻を補捉、うち五千トン級船舶二隻を擊沈、他の一隻にも損傷を受け大破炎上してゐるのが確認された

チリー、樞軸國旗使用禁止

【ブエノスアイレス十九日同盟】サンチヤゴ來電=チリー內相ラウル・モラレス・ベルトラミは十八日知事ならびに州長官に對し回狀をもつて「樞軸國人のチリー國內における樞軸國國旗使用を禁止する」旨通達した

マ島總督忠誠を誓ふ

【ブエノスアイレス十八日同盟】佛領マルチニック島總督ロベール提督はペタン主席に忠誠を誓つて米國の强要を退けてゐるが、ニューヨーク・ポスト紙は十八日次の如く强硬論を吐いてゐる

米國は直ちに軍隊を派遣すべきだ、米國はロベール提督を米國陣營に引入れようとして友好政策を試みたがこれは不成功に終り遂に米國政府は同島に對する食糧の供給を杜絕するに至つた、ジローがロベール提督を除去することに成功することが望ましいが、若しこれが出來ないとしたら米國は『マルチニック島からの危險』を除去するため斷乎たる措置を講じなければならぬ

ビルマ最北部を衝く
〇〇挺進隊長談
高黎貢山系を踏破
蠢動の敵に一大鐵槌

【緬甸前線〇〇にて十九日同盟】高黎貢山系西方に蟠居する敵長期陣地を衝くべく〇〇部隊の別働隊〇〇部隊は馬西騎馬公路の敵陣を衝いて息つく暇もなく峻嶺より北進、歩騎も通行困難な峻險路を縫つてビモーにまで進擊、附近一帶の殘敵に一大鐵槌を加へた、ビモーはビルマ領最北部雲南國境にほど近く西方トーゴーとともに印度、北部ビルマ、怒江を繫ぐ交通の要衝として兩側に峻險路を延ばしてをり、ビルマルート喪失をこの一線によつて補はんと企て敵は最近この方面に兵力を增强し約五百の支那軍および二百の土民軍をもつて防備を固めてゐたが、わが進擊の前には鎧袖一觸ほとんど戰闘を交へずしてビモーを攻略、かくてビモーの挺進隊は所期の目的を達成した、なほこの間の討伐に當り最前線にわが方に全面協力を示したことを知り威風がここまで及ぶかと甚く進擊勇士を痛く感激させた、以下は〇〇挺進隊長の語る最前線最初のビモー快速進擊譚である

—◇—

今次の討伐路は日本軍としては初めてのコースであり、高黎貢山系を縫ふ進擊だけに將兵の勞苦は一通りではなかつた、しかしそれだけにこの作戰で得る收穫は數々の示唆に富むものであると確信する

わが部隊が 蠻煙街を出發したのは〇〇日未明、こゝから李家寨まで〇〇は比較的道はよく敗殘兵も全く出ず此方が髀肉の嘆をかこつたが、李家寨に入る前一人の便衣兵が牛を追ひながらやつて來た、よし後方にまで引つけたところ牛がわれわれのゐるのを感づいたので、惜しくも取逃がした、しかしわが方はわれに氣づかず約卅名の尖兵が前方へのこのこ現はれて來たので一齊掃射を浴びせ、敵は死體十五を遺棄して逃走した、この時の支那軍の狼狽ぶりは慘だつた、この戰鬪で恐れをなした敵は大河頭へ至る門戶に兵力を配備し小獨にもわれを邀擊せんと企てたので、こちらは敵の裏をかき〇〇方面へ轉進したところが〇〇日夕刻近に李賓司に入らんとする直前明光河北岸道路を茶山河方面に西進する約七十名の敵を發見した

久々の遭遇 戰とばかり忽ちこれを包圍、狼狽ふためいて高地を攀ぢて逃走せんとする敵に釣瓶打ちの猛射を浴せ、遺棄死體廿四、チエツコ機銃一、小銃その他多數の鹵獲品を獲得する戰果を擧げた、こゝからは特に道が險しいといふよりはむしろ道らしい道がなく、山また山の峻嶮で風雪によつて根元からへし折られた枯木が至る所進路を塞ぎわれわれは一々これを燒破しながら進まねばならなかつた、特に大血嶺附近からは殘雪が深く行軍を阻み、そのうへ所々底無しの泥の淵があり、ズブズブと膝まで沒する始末で、此ため斃れた馬も相當ある位だ

たゞわれわれの目を樂しませてくれたのは、國境近くの山道に咲く可憐な櫻の花のほか、未だ見たこともない寄生木の色とりどりの花であつた、緬支國境にはコンクリート製の約一間四角の國境標識があり、どういふ譯か、その一部が支那軍により爆破されてゐた、この邊りにはヒマラヤ杉が特に多く美しい姿が積つてゐるので丁度クリスマス・ツリーの行列を見るやうであつた

苦難の前進 食を漁け、夜を追驅し兵隊は飯に砂糖をかけて食べながら

た、ビルマ領に入つてからは道がやゝよくなり、特にビモー南方八キロの無名部落からビモーに至る間は相當優秀な道が通つてゐるが住民の話によると約十年程前英軍が造つたとのことだ、われわれがビモーに入つた時逃げ遅れた兵が二、三發小銃を發射したので、これに驚いた牛が三頭われわれの前をサツと橫切つたゞけであつた、ビモーには英人警備隊の兵舍を改築した敵兵舍があり陣地もあちこちに構築されてゐたが、いづれも大したものではなかつた
住民はアチアン族、オチヤン族が三百位、ほかはミユン、漢、支那人である、アチアン、オチヤンは共にカチンの一種だが、カチンほど慓悍でなく非常に溫順で、支那人をとても憎み、初めて見る皇軍を一向恐れず進んで野菜や鷄を提供し、また家や屋根を掃除して明に持つて來る者も多かつた

日本の着物 そつくりな服のある言語は雲南語と同樣で奇妙なことには着物を支那服を着るやうに着てゐることだ、頭には布を卷きそれは總て白い麻布製のものである、米と玉蜀黍を混合したものを主食にしてゐる、ビモーには一日しかゐなかつたが、上空を双發機が時折り通過した、搜索物資輸送機だとは思つたが、任務が任務だけに射落すことが出來なかつたのは殘念だつた

またまた敗戰會議を計畫
ルーズベルト救世主を氣取る

【ブエノスアイレス十九日同盟】カサブランカ會談で前後十日にわたる大評定の結果、反樞軸陣營は一九四三年における反攻の重點を歐洲大陸に置くことに漸く意見が纏まり、不本意ながらの重慶政權に對しては米英兩軍の代表がわざわざ重慶まで乘込んで蔣介石を口說き落したが、同床異夢を夢見る寄合世帶の內情は戰後あらゆる問題について利害の對立を暴露し、米英兩國政府は今や局面の靜謐に大童の有樣である、しかし本質的に相異なる反樞軸國の戰爭目的を綜合することは絕對に出來ないから結局會議に次ぐ會議をもつてしか田原評定をつゞけるほかなき實情にあり、ルーズベルトは十九日記者團との定例會見において近く六つの反樞軸國際會議を招請せる旨言明したと傳へられる、ワシントン來電によればルーズベルトの言明內容次の通り

戰後の諸問題に關するいろいろの機構を檢討するために反樞軸國の會議を招請する方針であるすでに戰爭直後の期間における食糧生產ならびに世界諸國民に對する食糧の分配に關する會議の計畫は漸々具體化し關係各國政府に對し招請狀が出てゐる、但し會議を何日何處で開くかは未だ決つてをらず、なるべくワシントンでは開きたくないと考へてゐる、しかし何れにせよ春には會議を開催し榮養の改善、增產ならびに食糧分配の改善に關する計畫を建てたいと思ふ、その他に春には戰後の窮民救濟に關する會議も開く豫定だが、さらに經濟金融の分野についても二つ三つ乃至四つの會議が開かれることゝならう

以上ルーズベルトは戰後經營と稱し如何にも全世界の窮民の救濟を一手に引受けるやうな口吻を示してゐるが、反樞軸陣營內における亡命政權の窮狀はすでに甚だしく米英兩國政府間の通貨問題に關する意見の對立と同樣、反樞軸陣營の勞働戰線を維持するためにもこれら諸懸案の解決は焦眉の急となつてゐると解される

印度海軍增强
前司令官離任の辯

【イスタンブール十九日同盟】印度海軍司令官中將ゴツドフレーの後任として中將フイッツ・ハーバートが十七日ニューデリーに到着したが、ニューデリー來電によればフイッツ・ハーバートは離任に當り十八日記者團と會見して印度海軍の現勢に關し次の如く述べたといはれた

印度海軍は過去六年間におよそ十倍の增强を見た、六年前は艦艇は七隻に過ぎず、兵員は二、三百程度であつたが、印度海軍は今は歐洲で建造されたスループ艦多數を有してゐる

內閣辭令 (廿日)

任京都帝國大學教授(二) 柳原英
兼任臺灣總督府技師(二) 臺灣總督府交通局技師 高谷武助
特命全權公使 河相達夫
同 坂本龍起
依願免本官

消息

◇山口重政氏(殖銀理事)咸鏡南北道へ出張中の處二十日歸任
◇臘本修三氏(殖銀理事)二十日午前十一時十分發東上

訂正

廿日附朝刊第一面官吏懲戒令に關する記事見出中『敵材を』とあつたのは『適材を』の誤りにつき訂正

戰爭死傷保險法

【東京電話】大藏省では去る四日公布された戰爭死亡傷害保險法を來月一日より施行することになり、十九日の閣議においてこれが施行期日に關する勅令を附議決定した

總督府辭令 (十九日)

(司政)本府書記官 富山修
任本府道事務官 命全羅北道內務部長(三) (全北內務部長)本府道事務官 淺原貞紀
任本府書記官 命司政局外務課勤務(三) 本府屬 大森武夫
任本府理事官 命總督官房會計課勤務(六) 本府技手 岡近治郎
任本府技師 命司政局勤務(七) 同 林貢
任本府技師 命殖產局勤務(七) 本府咸南部屬 村上政壽
任本府道理事官 命咸鏡南道在勤(七) 本府咸南部屬 安田仁輔
(七)(各通) 同 金谷在鉉
任本府道技師 命咸鏡南道在勤(八) 本府道技手 小松原義雄
任朝鮮公立實業學校教諭 朝鮮公立實業教諭 神田辰夫
補元山公立商業學校教諭(七) 朝鮮公立商業教諭 青戶富武
任朝鮮公立高等女學校教諭 補木浦公立高等女學校教諭(七)
兼任朝鮮總督府京城礦山專門學校生徒主事(四) 本府京城礦山專門教授 橫瀨喜次
任朝鮮產業技師 補平安南道產業技師(七) 平安南道產業技手 吉川泰英
任朝鮮產業技師 補平安南道產業技師(七) 深野高德
任朝鮮產業技師 補平安南道產業技師(八) 忠北道衛生書記 木田清
任朝鮮衛生主事 補忠清北道衛生主事(七) (警務)本府技手 川口利一
陞敍高等官三等 本府通信技師 小林楯夫
陞敍高等官五等 (殖產)本府技師 小林千秀
陞敍高等官六等 本府專賣局副事務官 花田猶介
(京畿)朝鮮產業技師 泉有平
願に依り本職を免ず

婦人倶樂部 四月號 大日本雄辯會講談社(四十五錢)
特輯 染色と縫ひ方 和洋衣類の更生法 ▲洋裁 春の婦人通勤服と實物大型紙 ▲男兒用替ズボンの作り方 ▲ペン字と手紙文の上達法
▲ガダルカナル血戰從軍記
▲我が本土を狙ふ敵必死の反攻 秋山中佐
▲姙娠と安產讀本 木下博士
▲「日本の妻の道」對談 岡本かの子・今井邦子
▲東宮大佐の夫婦愛日記 加藤武雄
▲美しい家庭小說もんぺさん 中野實
▲旅人 中河與一
▲愛は血ならず 竹田敏彥
▲明朗小說 山本周五郎

朝顏は京都が日本一
朝顏にも種々ありますが其色彩の鮮麗と優美さは小園產原種の誇りとする處であります多年の苦心により巨大輪咲を殆ど完成いたしました左記の品種によりその實績を御愛培下さい
以上一袋に特選原種五粒入にて二種二袋壹圓三十錢・五種五袋一圓八十錢本年は品薄ですから今スグに品切となられ內ハガキで御申込下さい。代金は原稿が御手許に着いて五日以內に御送金して下さい
京都市伏見桃山驛前 京都農園(振替)

・二三〇億貯蓄・
もう一息の頑張りを
山一の投資信託で!
有利な配當と元金の增加も樂しめる面白い貯蓄法
只今第六次の募約申込受付中・至急御申込下さい
一口五百圓 說明書進呈
山一證券株式會社 京城支店
京城府黃金町二丁目九八

純正強力 女性ホルモン
月經障害 慢性頭痛 更年期障害 婦人科疾患
女性 生理痛の解消に
ナポロン
東京市日本橋區 大東合名會社

姙產婦 腺病兒に
乳酸菌、カルシウム ビタミンB複合體を豐富に含有する本劑は…胃腸整調・榮養補給・並に脚氣の豫防に…有効!
エルビオゲン錠

ツルカ キユクール ム

女性は益々多忙!
いくらあつても手の足らぬ昨今ゆつくりとお化粧に費して居る時間はありません。タップリと榮養素を盛つた優秀クリームに御信頼なさいませ。

鼻の病

△鼻が詰つて苦しい人 無
△鼻汁が出過ぎる人 代
△物の香の判らぬ人 進
△頭痛、頭重に惱む人 呈
△蓄膿症、肥厚性鼻炎
治しカ、鼻病の見分け方、正しい治し方、詳述した最新ドクトル最新著見の家庭治療法を無代進呈いたしますから、未だ知らぬ方、治したい方はお申込み下さい。
藥價 五十錢 二圓五十錢 五圓
ミナト式鼻療器
京城府本町四丁目 湊製藥京城營業所

先進技術の習得に
各道選拔の豆産業戦士三百名 けふ憧れの内地へ出發

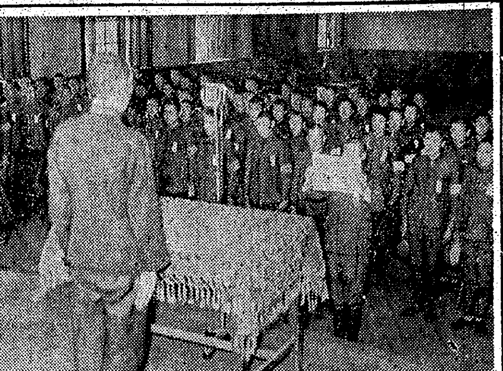

決戦下、兵站基地半島の工業振興に寄與するため、朝鮮勞務協會では京城職業紹介所と連絡の下に、全鮮各道から廿歳以下の優秀な半島少年三百名を選拔して内地の重工業工場に派遣、満二ケ年に亘り先進内地の技術、經營その他の部面を習得せしめることにしたが、これに先だち廿日午前十一時から京城中央基督教青年會館で晴れの壮行會を開催した、本府勞務課三浦理事官、京畿道野田社會課長、保京城職業紹介所長臨席の下に隊員三百名參集、式は國民儀禮にはじまり保所長の壮行の辭について三浦勞務課理事官、野田京畿道社會課長の祝辭あつて安田鍾玉君が隊員一同を代表して宣誓文を朗讀した後、『海行かば』を齊唱、午後一時閉會した

なほ一行は三隊に分れて神奈川縣鶴見の重工業工場に配屬されるが、一隊は廿日午後十時廿五分京城驛發列車で出發、第二隊は廿四日、第三隊は卅日それ〴〵壮途につくことになつた

【寫眞＝勞務者壮行會宣誓文を讀む代表】

生れる奏任官訓導
半島でも優遇令を實施

決戦下、行政事務の刷新を期し、政府では行政簡素化と併行、官吏處遇の措置を斷行して、これが勅令三件を廿日公布、即日實施したが、劃期的なこの優遇令に對し總督府でもこれを全幅的に適用、施行規則もそのまゝ略準用して廿日から實施した

これで半島官吏も優遇の恩典に浴されるわけで、大體奏任官より勅任官に拔擢されるもの十數名、また判任官より奏任官に登用する者二百名にのぼるものと豫定されてゐるが、こゝに國民學校訓導、警部らの奏任官、巡査部長の判任官などが生れるはずである

繰展げる献木運動
扶餘神宮へ半島民草の赤誠

【大田電話】扶餘神宮御造營事業に捧げる半島二千四百萬民草の赤誠は職域の隊とゝもに繰展げられる献木運動によつて一段と大きく意義づけられ、既に地元忠南道ではクヌギ、ナラ、カヘデ、カヤマツ、モミ等一萬五千本を献納、目下神宮隣接地に假り植えして根廻しを了へ廿年度までには植種四十三種類、計十一萬本が全鮮各地から献納される

なほ十八日には本府大谷技師をはじめ忠南北、全北隣接三ケ道の山林課長が扶餘に會同し献木の植樹場所等について打合せを行つた

好餌の敵潜水艦
我哨戒陣に凱歌擧る

【○○基地にて十九日羽田(賓)海軍報道班員發】敵大型潜水艦見事撃沈、わが哨戒隊に凱歌高らかに擧る—南方わが海域に敵大型潜水艦出没しわが輸送船を狙つてゐるとの報に接した○○基地のわが哨戒艇は○月○日すは好餌ござんなれとばかり勇躍出動、艦艇の哨戒陣を張つた、むなしく一夜が明けた、その翌朝哨戒中の小哨戒艇を一隻と誤認した敵潜水艦は魚雷○本をもつて攻撃して來た、この魚雷は巧にかはされたことは勿論のことだが、敵にとつて大きな痛手はわが哨戒艇にその潜没位置を明確にしたことだつた、直ちに各哨戒艇の爆撃は狭められ、憐れ敵潜水艦の逃げ出す隙は微塵もなくなり、わが爆雷攻撃に海底からむく〳〵と重油が湧き上つて來た

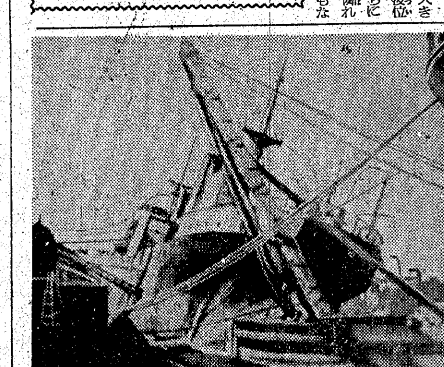

【寫眞＝沈没船引揚げに活躍する工作隊＝海軍省許可濟第一〇一號】

『宮城遙拜』は午前七時
府から"愛國班回報"で通達
四月一日から

京城府では廿一日附で發行の愛國班回報を以つて四月一日から實施する宮城遙拜、時刻、愛馬の日行事、朝鮮馬籍令の施行等の三項目に亘つて府民の注意を喚起した、これによれば

◇朝起時刻は午前六時、宮城遙拜は午前七時、大詔奉戴日常會は午前六時半、十日愛國班常會は午後八時

◇愛馬日は一日から一週間、毎日午前九時から午後三時まで次の場所で献納奉賛の取扱を行ふ(イ)黄金町六派出所隣(ロ)本町三越裏(ハ)南大門商工奨勵館前(ニ)龍山三角地

◇朝鮮馬籍令施行によつて一日から十九日まで府内各所で馬の檢査を施行、愛馬届出に各町會の協力を求める、府聯盟の標語として『この馬を强く育て、御奉公』『强く育てて優しく扱へ』を周知徹底させる

燦然たる日本發展史
舊議事堂跡に出來る國史館
紀元二千六百年奉祝會 記念事業進む

【東京電話】紀元二千六百年、光輝ある皇國の實姿を永遠に顯彰し大和民族悠久の使命を後世に傳へんとする財團法人紀元二千六百年奉祝會の記念事業は五ケ年計畫六大記念事業をまず完遂すべく既に三ケ年に亘る努力がつゞけられて來たが、資材關係から着手出來なかつた『國史館』敷地が今回舊議事堂跡に決定、燦然たる皇國以來の日本發展史を一目瞭然たらしめる計畫が具體化されることになつた、六大事業とは

一、橿原神宮境域並に畝傍山東北陵參道擴張整備
二、宮崎神宮の境域擴張整備
三、神武天皇聖蹟の調査保存顯彰
四、御陵參拜道路の改良
五、國史館(假稱)の建設
六、日本文化大觀の編纂出版

であつて一、二は既に完成、三は同會發行の『雅神の道』にその一部を發表、四は十九日京都醍醐水尾の清和天皇御陵の參道竣工式を最後に全國四十三ケ所の御陵參拜道の改良を終了する、殘る二つのうち日本文化大觀は文部省日本文化大觀編纂會(徳富蘇峰、和辻哲郎、宇井伯壽、西田直二郎諸博士七氏)の編纂により本文三卷、圖録三卷の尨大なもので第一卷はB四版本文四百頁、挿繪百六十三枚の豪華版として既に出版され、昭和廿年三月までに全卷完成の豫定である

最後の國史館は資材の關係でまだ着工されてはゐないが、文部當局の斡旋により舊帝國議會假議事堂約六千四百坪の敷地を決定、六百萬圓の豫算で着々準備が進められてをり奉祝會としても最大事業として入念な企畫をねつてゐる、かくて六大事業とも豫定通り昭和二十年度には完遂の見透がついた

このほか同會では更に三つの文化事業を計畫し、その第一たる宮城前に建てられた莊嚴な式典式場の移築は昨年十一月十一日を以つて東京府下北多摩郡小金井町に移築を完了、文部省國民錬成所の中樞的建物として決戦下國民錬成の大道場となつてゐる

第二には先づ歴代天皇の御製を謹編する『宸翰英華』で本文並に解説とも各冊B五版四百頁の全四卷、これにA三號版の御寫眞五百枚を添付して刊行する豫定で、畏き邊りにおかせられても特に東山文庫、正倉院、大覺寺等の御封、開封を許させられ同書編纂の御資料は全くこれらの御寫眞を謹寫した稀有の豪華本である、委員長瀧精一博士、常任委員辻善之助、市村瓚次郎、新村出、佐佐木信綱諸博士を首班に目下鋭意編纂に努め内閣印刷局でも非常な協力をなし特に最良質の精紙を提供して千古に燦るべき傳物たらしめようと考慮し昭和十九年三月までには完成の豫定である

次は更に『日本科學史』があり帝國學士院に委囑編纂中だが廿卷(一科目一卷平均五百頁)の宏壯なもので目下十七科目を十部門に分ち、それ〴〵主幹委員長の下に委員、嘱託による編纂研究會を構成、各部門につき左の如きわが國學界の最高權威を網羅してゐる(氏名は主幹委員長)

(一)數學(藤原松太郎理博)(二)天文學(平山清次理博)(三)物理學、化學(中村清二理博)(四)造船、兵器、機械(平賀讓博士兼工博、後任未定)(五)應用科學(田中芳雄工博)(六)醫學(安藤戸太郎醫博)(七)建築、土木學(伊藤忠太工博)(八)探鑛冶金、地質鑛石學(俵國一工博)(九)醫學(稻田龍吉醫博、朝比奈泰彦藥博)(十)藥物、博物學(朝比奈泰彦藥博、柴田桂太理博)

なほ今後は全部門にわたつて委員會が増設され昭和二十年十二月までに廿科目を完成するが、それでも原稿の編纂にとゞまり出版はその後改めて計畫を樹てる方針で、完成の曉には恐らく世界無比の大科學史の出現を見るであらう

第三の文化事業は内閣の紀元二千六百年式典事務局と奉祝會の協力になる『二千六百年祝典記録』であるが、これは政府並に同會主催で開かれた紀元二千六百年祝典に關する國を擧げての歡喜と感激をA五判で一萬餘頁に記録、すでに完成はしてゐるが一般頒布は許されぬ事情にあるので、これを基礎としてA五版五百頁(寫眞一百頁、本文三百頁)に壓縮、紀元二千六百年祝典記録『天業奉頌』と題しての刊行が別途に企畫され四月早々發送の運びに進捗してゐる

淋毒を取る……珍らしい黒燒王劑！
◇…慢性、急性で淋病に悩む人々に福音をもたらす珍らしい黒燒王劑『天授治淋散』が公表された、この藥は自宅で簡單に服用出來る淋毒を取る藥として淋病の病根である淋毒を體外に排出し大便や小便に混入して排泄される實に驚くべき製劑
かあり然もその効果が確實で副作用がないのが特徴である、永年の淋病にて困る方も是非試され度し、詳しい療法書は左記へ申込次第送呈さる
發賣元 京城市 田村大後堂

この技術、この度胸
新造船の就役數にも劣らぬ戦果
南方に活躍する引揚げ作業戦士

【東京電話】大東亞の建設には何をおいてもまづ船だ、船を殖やすことだ—と全大東亞共榮圏内津々浦々の造船所では鐵鋲打つ逞しい響きが湧き起つてゐる、これら造船に伍して、沈没船の引揚げ作業も着々進捗、現在沈没艦船の就役數に劣らぬ赫々たる戦果をあげてゐる、東京丸ノ内大東亞海事興業では傘下海上救難五大會社の現業員技術者數百名が軍艦旗の使命を重く○○地の作業艦に分乗して南北兩現地に挺身、世界一を誇る優秀な潜水技術をもつて決戦に衝れた彼我艦船の引揚げに敢闘してをり、すでに○○トンに達する莫大な撃沈引揚げに成功し山下内閣顧問のいふ『敵方が何隻造つても、わが方はそれにまさる救助の手腕をあげ得る自信がある』を如實に裏書して人知れず凱歌を奏してゐる、船だ、何よりも船だ、今その朗報と卓越したわが沈没船引揚げ技術の一端をわが引揚げ技術の權威機関少將に訊く

國を擧げて造船報國に邁進してゐるとき、私ども沈没引揚げ作業も夜を日に繼いで頑張つてをり現に○○トンに達する業績をあげた報告が各現地から届いてをり、その數は新造船の要數を凌ぐとも決して負けてはゐません、作業は大別して沈没引揚げと坐礁船の二種類で、前者はその原因から推して海底にある船に浮力をつけるのが先決條件、幸ひ今次大東亞戦に沈んだ彼我艦船の大半は氣候のよい南方、しかも作業の仕易い淺海なので現業員は今夢中で潜りつゞけてゐます

沈没船の引揚作業の面目で、もともと現在日本の持つてゐる技術は優秀な點において世界一の定評があり、私なども大正四、五年のころロシヤ政府の招聘されて旅順と地中海に沈んだ戰艦引揚げを行つた位です、潜水作業に要する機械器具なども現在では列國に比して決して遜色はない程度になつてゐるが、何よりも列國の追隨を許さぬものはわが潜水度胸、不可能を敢て可能とする大和魂です、百メートルもくゞれば五分ともたまれない難作業を易々としてつゞける勇敢さには涙が出ますよ

大田局移轉も十分考慮
管内巡視の石田遞信局長談

【大田電話】石田遞信局長は管内巡視のため京城地方遞信局長を帯同し廿日午前十一時四十分着列車で山木忠南道知事、北村府尹等の出迎へをうけて來田、次の如く語つた

管内巡視をかねて長項、群山における計畫造船の進水式に臨む心算である、大田の自動電話設置については鋭意考究してゐるが、なにしろ資材蒐集が思ふ通り行かないため着手に遅れてゐる、なほ大田局の移轉に關しても十分考慮を拂ひ、いづれ實現させる考へである

代用品の普及へ
近く決戦體制即應展

眞鍮も、鐵も、あるものはみんな供出へ赤襷だ、だが中には代用品がなくて困る府民もあるだらう—との親心から京城府、京城商工會議所が協力して廿四日から京城三越を會場として『決戦體制即應展示會』を開催、廣く代用品の出品を求めて代用品の普及を圖ると共に各家庭の創意工夫に資することになつた

會期は廿日まで、出品物は主として金屬類の代用品を重點に、その新興製品も陳列、募集は府主要店で取扱ふ

なほ主催者側では、これに對して廿日千五百圓の豫算を支出した

大陸に骨を埋める覺悟
星川大二郎氏談

【釜山電話】松竹映畫俳優星川大二郎氏は二郎夫妻は廿日朝釜山着、直ちに北京に向つたが、鐵道ホテルで左の如く語つた

四年前から映畫監督に轉向してゐるますが、今度陸軍省報道部囑託として北京に赴任することになりました、私としては數年前からの念願が今回達成され、直接支那に於ける文化方面の仕事に携り御國のために働けることは望外の幸福です、主として文化映畫、放送、新興中國人俳優の指導養成等の工作に當ることになりましたが、全力を盡して倒れてのち止むの信念で頑張り大陸に骨を埋める覺悟です

春は『機關車』に乘つて
局長自ら菜ツ葉服で陣頭指揮

無盡藏な半島の無煙炭を使用し燃料問題の解決を圖つてゐる鐵道では既に使用燃料の約九十八％を無煙炭に替へてゐるが、技術上困難を伴ひ並々ならぬ勞苦も鐵道魂の一つで克服、決戦下の輸送に挺身してをり、從業員の苦勞を想ひ、山田鐵道局長は廿二、三の兩日に亘り乘務員同様に菜ツ葉服姿で平壤—開城—新幕間の貨物列車、または旅客列車の機關車に乘り込み陣頭指揮に當るとゝもに無煙炭の焚火狀況と乘務員の勞苦を體驗する

美味滋養 精力強進 人蔘精茶

京城職業校合格者

◇建築科 金村光晋、和田茂實、金川宗錫、松原新本敏淳、松岡尚姫、金城炎、國友勝、青川述、松原東晉、松岡貞彦、大野昭、青川誠興、金田成吉、金森成雄、池田夏煥、大山泰英、海原瓊煥、吉田泰久、天野秉原、岩本昭夫、川本相直、平原榮來、金川榮夫、原本忠熙、金村九龍、金川堅植、梅村讚禹、金村清賀、德川明一、柳村鎭漢、金森鐘喆、平山鳳均、張本志燮、金澤鉉喆、中村耕三、幸彦三、岡健一、辰谷浩、岩本達樹、芳山慶、柳村東寒

◇家具科 林時梅、平本相信、國本丙秀、金彦晌國、金田吉華、海達健茂、藤田泳鍋、松原鐘烈、金蓮基哲、松原成民、松林鍾昌、瑞村澄一、金宮奎漢、金海榮錫、金井健璨、德山秀茂、元原正雄、松岡國世、吳本正哲、金原鍾鐵、平伊秀言、德山俊利、池田泰明、柳宮在德、金山鐘起、白川鎭奎、西原忠振、金本熙璽、大山斗漢、清島庚鎭、金田順宗、芳村榮成、本鍋龜、德山敬鍋、三谷樹浩

◇機械科 富村泰敏、武田在坊、宮田平斗、木山得直、宇原佐孝、松本元永、平山最雄、谷畑大吉、大山海瑞、金山龍吉、達本寶源、共川德瑞、柳村英浩、松本正一、高山香俊、江本鍾騰、方本竹男、富田龍雄、江山進旼、宮松根燮、高山世、林慶浩、菊本鍾君、和山正曜、宮本東鎬、牧山鍾求、德山桂星、檜村元世、豊本興植、桂城光燮、菅原光平、平川勝雄、柳田朋榮、高山元浩、加藤秀雄、國本順榮、岩本英雄、原田竈吉、宮本植浩、豊田甬斗、國村天洙、白川次郎、松村圭熙、香山吉猛、金國基龍、柳鎬錫、永野勝、安東三、富山正弘、木下伯鐵、松原正行、德川基順、赤平剛、福本幸男、大道大寅、畑中正成、平島一、松原門九、今井泰光、須藤公友、李村炳元、長孫、金光正雄、巖山安夫、伊東慶哉、藤原劍秀、湯川桂太郎、三山泰碩、西原思主、宮村貞甲、戸山秀龍、山本利勇、河本彰容、豊原俊雄、金澤英秀、石川祐光、金村延棟、林寶獻、金澤正哲、新井源奎、松本鎬寶、東本光寶、松本資雨

◇土木科 沼田順源、新井用哲、松川宗鶴、西原政勇、平山圭俊、青木忠一、玉田東浩、成田永源、米原正雄、金本永燮、禹藤岑錫、金村桑一郎、大原英雄、長岡祐熙、山本文漢、平沼壽煥、大原昌璽、清水鉉淸、倉村東燮、高本時照、寺村秀雄、倉村東鎬、大原數鉉、西尾襄容、西原思雄、柳川盛準、林茂太郎、松野榮雨、花田花英、高本熙俊、豊田吉太郎、金山勳熙、坂本天熙、金村榮漢、岩本一郎、上原寬洙

けふの市況(廿日)
株式 軟調 整理商内

前場 格別目新しい材料はないが、買疲れ氣分勝る裏からも一巡買はれた重要株には整理商内が推し、なほ短期は朝新廿二圓と十錢方反進められ、總じて軟調を呈した、新東八十八圓八十錢と三十錢高に寄付き、あと九圓臺に乘せ、新朝七十五圓七十錢と二十錢方引締め、高周波五十一圓十錢と手堅く、小林七十六圓と一圓方反落、岩村五十六圓十錢と強保合を示した、後場例休

『實物』循環買

既徴株には整理的賣物が注がれ下押し步調に轉じたが、出遅れ株には循環買が行はれて個別に人氣を示したが、總じては何ら變化がないだけに押目は買はれてゐる

重點株の檢討
朝陽鑛業の業態

石炭の增産確保は大東亞戦完勝を必期する限り最も緊要不可缺の問題で政府においても、これが大增産について最大の努力を傾注してゐる、從つて石炭株の將來性は期して待つべきものがある、從來兎角鑛業に惱まれつゝあつた炭業界も最近著しく好轉を示してゐるが石炭の増産に伴ひ本府においても鮮内の無煙炭を更に積極的に利用すべく二月廿三日無煙炭利用強化懇談會を開催、無煙炭の大増産に拍車を加へることになつた、この無煙炭の利用強化に伴ひ最も好影響を受けるものは朝陽鑛業であらう、從來の販路關係の不圓滑から滯貨を嘆じられ、株價も六分配當を持續しながら、常に拂込額面(十二圓半)を割込んでゐるものがあり、最近とみに市場性の活況と共に株價も額面を突破するに至つた、株價が十三圓見當の現狀で配當であるところその値上りに妙味があり、利廻りの點からみても六分配當は安泰性がある、下期は業績好轉から決算面の刷新が豫想される

朝鮮水力 新株續落

朝鮮水力新株は本金および國策その他から推して新配力會社の登場が有力化し、けさ一對一の割當豫想が有力化し、けさ四十圓五十錢から三十九圓八十錢と四十圓大臺を割込んで前日より一圓方續落した、尤も後場は四十圓台に引返したが、割當比率に對する期待外れの人氣が潜る様で目は買氣弱く、目先いづれかの機動によつて一段と押せば絶好の買場を形成するものと思はれる、主なる出來値左の如し

高周波五一、一▲朝鮮水力七八、三▲同新四〇、五▲三九、八▲日産工新三六、〇▲朝鮮無煙炭新三七、九▲八▲川崎重工九五、二▲朝鮮製鍊三二、九▲日本マグネ五三、四▲朝鮮理研三三、七▲漢水一三、三一四

株式(廿日)

朝取短期(前場)

銘柄	寄付	大引	高値	安値
朝新	[illegible]	[illegible]	[illegible]	[illegible]
東新	[illegible]	[illegible]	[illegible]	[illegible]
鐘紡	[illegible]	[illegible]	[illegible]	[illegible]
同新	[illegible]	[illegible]	[illegible]	[illegible]
マグネ	[illegible]	[illegible]	[illegible]	[illegible]
小林	[illegible]	[illegible]	[illegible]	[illegible]
三重	[illegible]	[illegible]	[illegible]	[illegible]
川崎	[illegible]	[illegible]	[illegible]	[illegible]
高周波	[illegible]	[illegible]	[illegible]	[illegible]
朝穀	[illegible]	[illegible]	[illegible]	[illegible]

東株短期(前場)・京取短期・大阪短期 / 地株利廻表

各欄	[illegible]

愛國百人一首より

青海原潮の八百重の八十國につぎてひろめよこの正道を　平田篤胤

赤玉ポートワイン本舗 株式會社壽屋

朝取一般取引員
公社債株式賣買
昭和證券株式會社
京城府明治町

後三國志
王風萬里(一)
吉川英治(作) 矢野橋村(繪) 【103】

その夜、孔明は、諸將と會して話しの末に、

『蠻國は、たいへんいゝ事を云つて自分の誠意を認めてくれたが、然し何といつても、今度の大叛亂を敢て行つた者は、大いに懲罰を設くべきものである』

と、噛つて、まだその戰ひに就ては、

『十五度の退却を重ね、敵の驕慢を誘つて、盤蛇谷へ導いた計は、もうすでに諸氏にも讀めてゐることであらう。唯、こんどの大殲滅戦では、かねて若年の頃から工夫してゐた地雷、戦車、熱源などを使つてみたことが、從來の戰爭に比して、やゝ趣きが異つてゐる—

——然し、戰ひといふものは、飽まで『人』そのものであつて『兵器』そのものが主ではない。故にこれ等の新兵器を蜀が持つことによつて、蜀の兵が驕るやうなことがあつては誠しくてならないと、それを將來の爲に今から案じられる』

と、いひ、また更に、

『初め蠻國軍の現はれた時は、ちよつと自分も愕に話つたが、それは彼の有利な行動のみ見せつけられてゐたからで、彼の弱點を考へてみると、當然、水ニ利アルモノハ必ズ火ニ利ナシ—の原理で、藤甲は火に對しては、何の防ぎにもならぬのみか、却つて彼等自身を燒くものでしかないことに思ひ當つた—

—烏戈、地雷の計はみなそれから實行を思ひ立つたものである』

と、一場の兵法講義にも似た打明けばなしを聞かせた。

諸將はみな、丞相の神智に讃るべからずと、三嘆して拜服した。孔明は翌日、陣中の檻房から、孟獲、祝融夫人、弟の孟優、帶來、また孟獲にいたる迄を珠数つなぎにして曳出し、悄然と打ながめて、

『さてさて、性無き者には遂に天日の愛も通らぬものか。人とも思へぬ蠻、見る眼も穢づ。早く解いて、山野へ歸せ』

と滴々水の去るが如く、憎惡を超えた面持で彼方へ行きかけた。すると突然、異様な泣き聲を發して、

『丞相っ……。待つて、待つてくれ』

『何か？』

孟獲がさけんだ。いや聲目のまゝ飛びついて、孔明の姿を仰へた。額を地に打ちつけんばかり謹言し

眼の隅から見て云ふと、

『眼がつた。覺されい』

と、吐くやうな聲をしぼつた。そして嗚呼々としやくり泣きながら、

『無學野蠻なわしらではありますが、いにしへから未だ、七度擒へて七度放したといふ例は聞いた事もありません。いかに化外の人間たりと、どうしてこの大恩に感ぜずに居られませうか。お免し下さい』

『うゝむ……眞にか』

『な、なんで。もう懲るだけに、前非の總、空恥しうございます』

『よし。共に歡ばう。共に樂しまう』

孔明は膝を折つて、自ら彼の縄目—また祝融夫人、孟優、帶來など眷族の縄をみな解き兇して、

『初めて、孔明の心が通つた今日—王風萬里、餘すものなくなつた。余もうれしく思ふ』

孟獲の眷族は口を揃へて、南人ふたゝび反かじ、と稱へ誓つた。

孔明はまた孟獲を改めて孟獲に云つた。

『御邊、いま真に、心服したか』

『御念までもありません』

『では、予の友になれ』

と、彼は親しく孟獲の手をとつて、帳上に請じ、夫人一族にも席をあたへて、歡宴を共にし、また杯と杯とを以て、かう約した。

『御邊の罪は總て孔明が負ふ。孔明の功は、御邊に讓つてやらう。故に、御邊は長く以前のとほり南蠻國王として、蠻土の民を愛してやれよ。……そして、孔明に代つて、王化に努めてくれ』

聞くと孟獲は、兩手で面を掩つて、しばしは慚愧の涙を乾かさなかつた。宗族たち一同の感激と喜びは事あらためていふ迄もない。

既徴株を避けて未徴株
戦時局株を中心に二流的所株が相當の高値に買ひ上げられた今日『この中で大きく』この課題に答へて左記を推挙して見たい
日本製紙 新株
安東證券株式會社

一見に値する力作！
來の映畫には飛行描寫はあつたが航空作戦そのものがなかつたことが痛感されるのである空から見たビルマ戦記
文部省推薦の榮光巨篇
廿二日封切
團體御觀覽は兩館事務所へお申込み下さい
陸軍航空戦記
日映
明治座 若草劇場

短期 現株 福 全鮮内案内營業
吉村取引店
京城黄金町二丁目 電話本局代表②8101

朝取一般取引員 株式會社 短期現物 東亞證券
京城府黄金町二丁目 電話代表本局五一六一

高 株式會社 朝鮮取引所一般取引員 有價證券賣買
高橋國基商店
京城府黄金町二丁目一九九 電話本局②三一六一〇一四五六番

精力強進劑として卓抜なる効果を發揮する！
蔘茸トニク
志善堂製藥株式會社

キングレコード
艦上日記
荒鷲讃歌 小西信義
吉五郎時雨
岡晴夫
三門博
聽覺訓練は先づレコードから
洋樂 各種豐富
洋樂堂レコード店 京城本町二 電本七〇〇八

旗
各種旗、腕章、帽章、徽章、メタル、筆墨
美術品部
朝鮮美術品所旗部

月やく

外科 白麟濟病院
京城府永樂町二ノ八五 電話本局②二二七〇・八七四七

京城婦人病院
産婦人科 ラヂウム科 レントゲン科
院長 醫博 松本恭治 ドクトル 工藤武城
北米倉町九四 電②四八二

陶器
在庫 設備 全鮮一隨
株式會社 三公商會陶器卸部
京城府元町二丁目 電話龍山六三八番

ニキビが取れて色白くなる

推奬 川南工業 日本工機
二田原株式店現物部
京城府黄金町二ノ一九九 電話本局代表五一-〇七